

Traitement des graphes et réseaux biologiques

Master 1
Bioinformatique



- Vocabulaire
 - bioinfo : lien entre biologie et informatique
- Méthodes
 - représentations
 - manipulation, analyse, parcours
 - partitionnement
- Logiciels et librairies

- Roland Barriot : 6 CTD + 4 TP 3h
- Yves Quentin: 1 CTD + 1 TP 4h

- MMCA : 60% CT + 40% CCTP (projet 30% + CRTP 10%)

Un graphe pour quoi faire ?

- Représenter des connaissances
 - schéma ou abstraction (à différents niveaux)
 - utile pour la communication
- Modéliser des connaissances
 - analyse des propriétés
 - parcours et exploration
 - analyse du comportement du système représenté
 - simulations

Graphes et réseaux biologiques

- Métabolisme
- banques
- KEGG
- BioCyc, MetaCyc
- ...

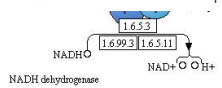
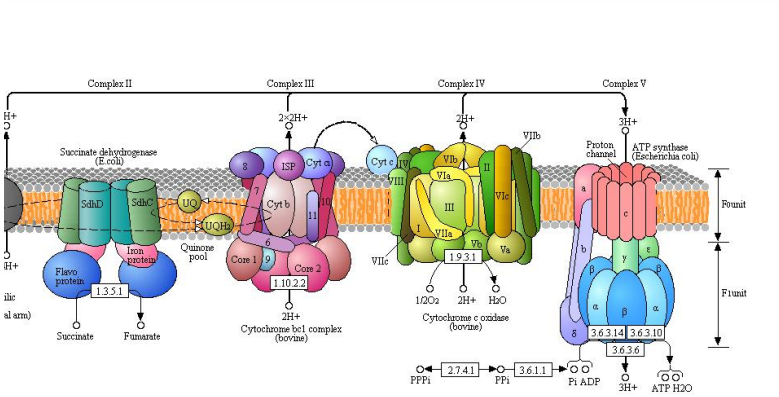
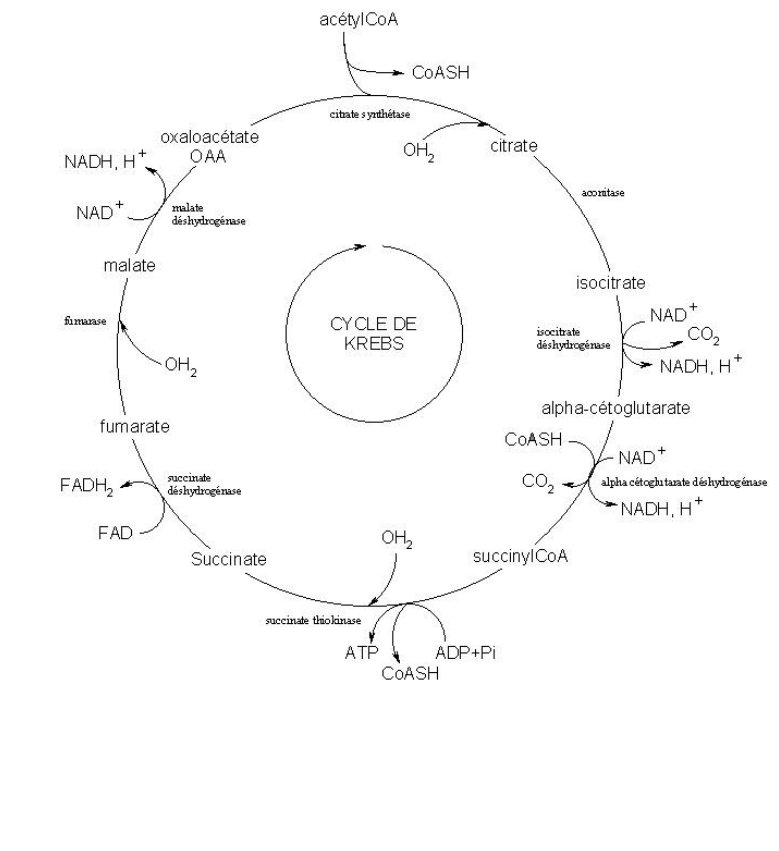
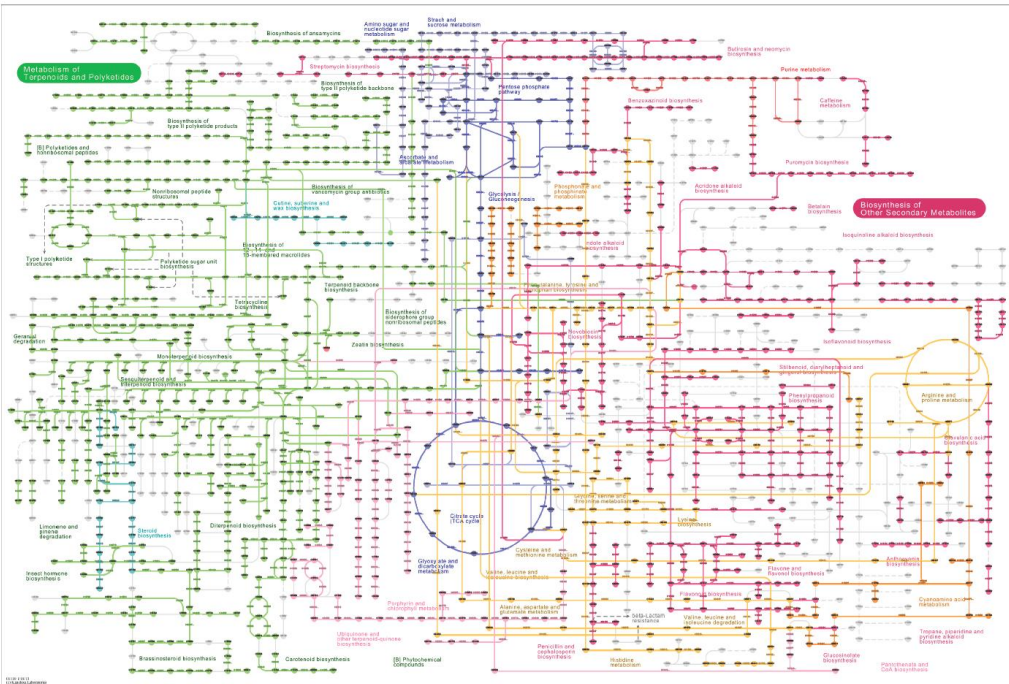

Graphes et réseaux biologiques

- Ontologies
 - Gene Ontology : annotation des produits des gènes

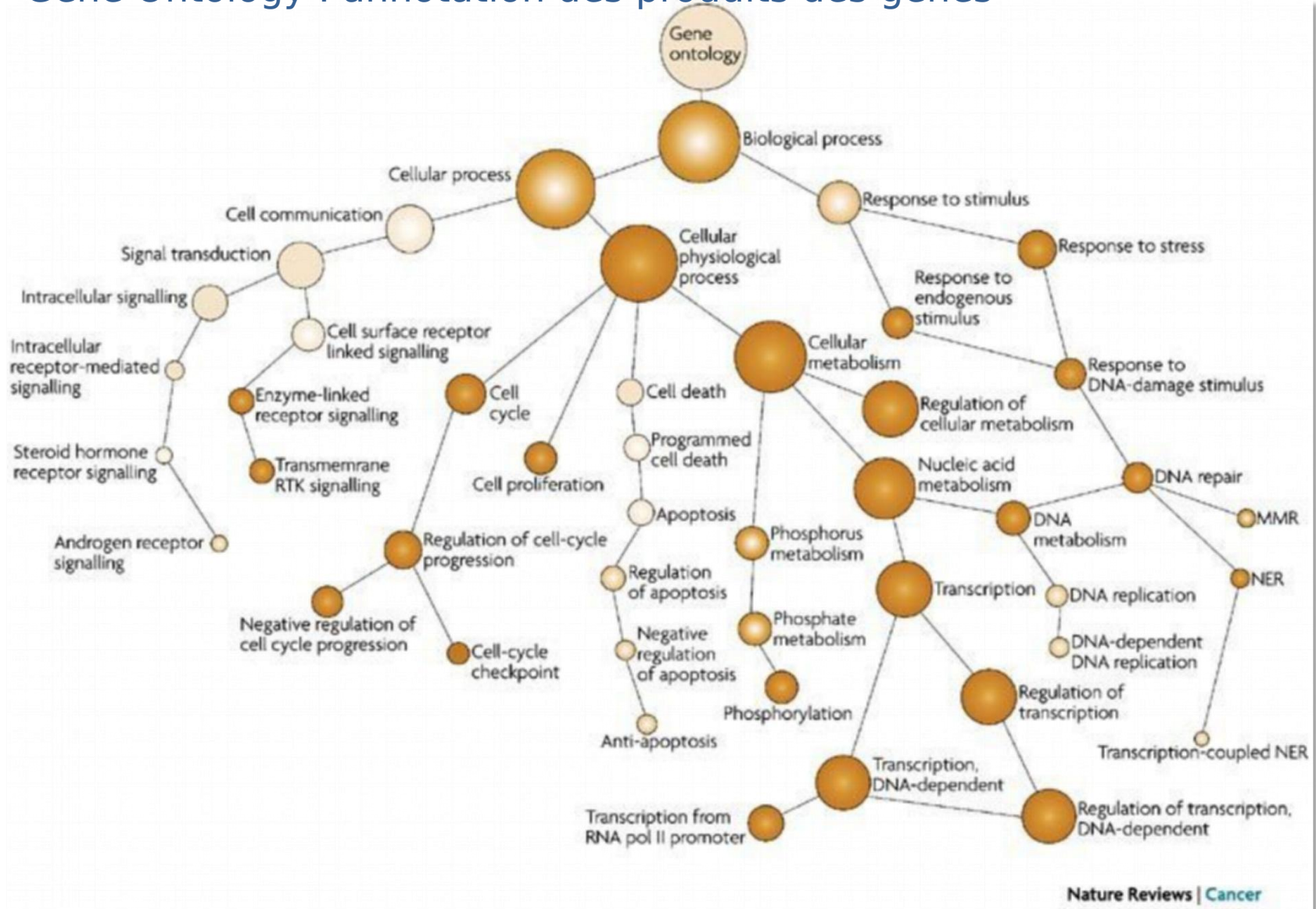

Graphes et réseaux biologiques

- Arbres : clustering hiérarchique, phylogénie, ...

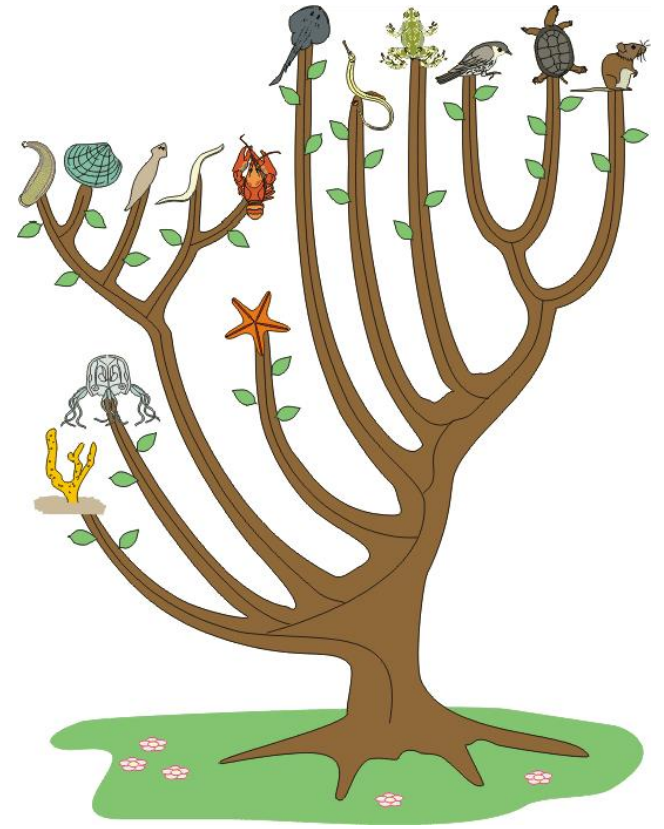
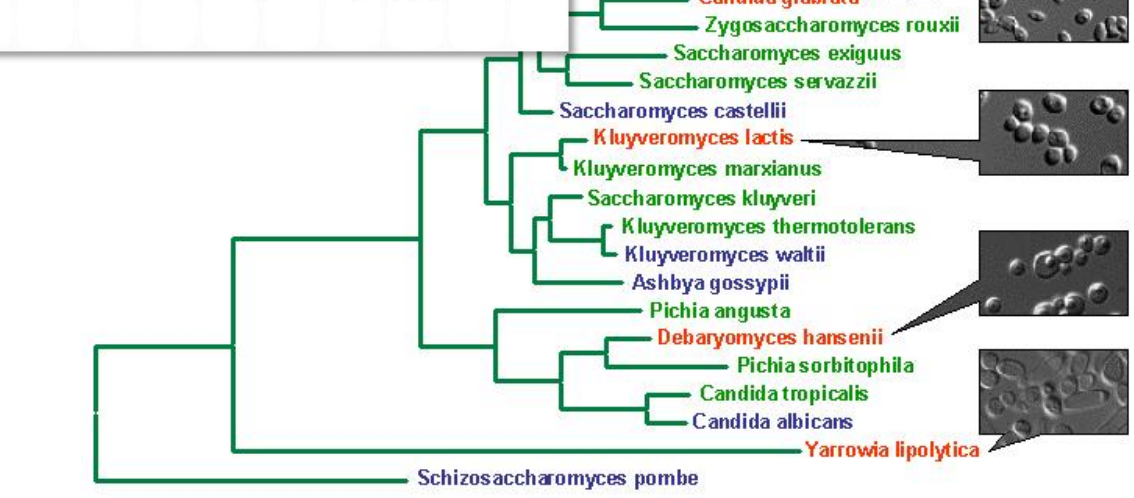
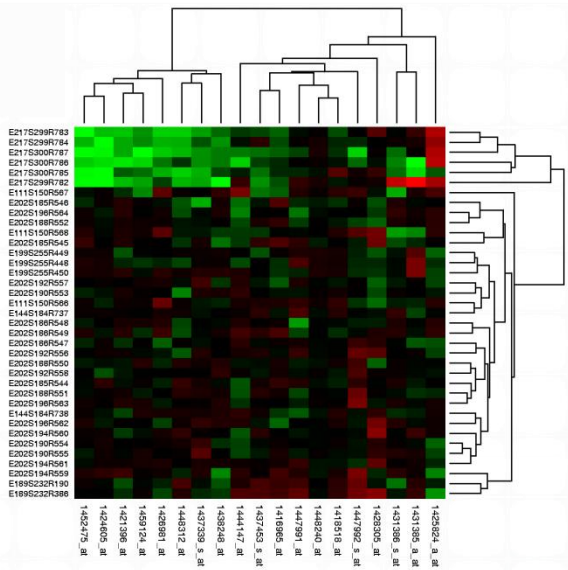

Putative orthology 1:1 inference

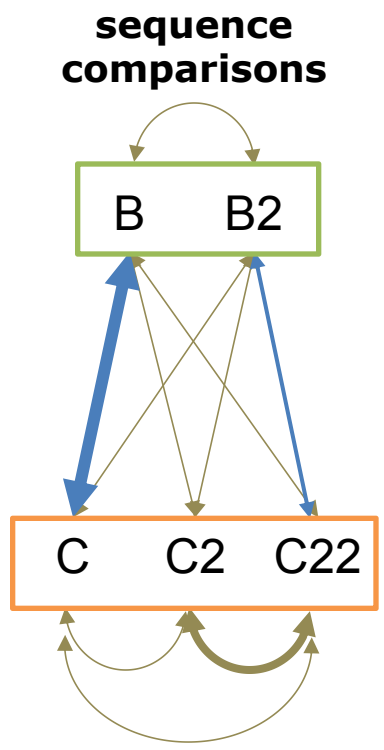
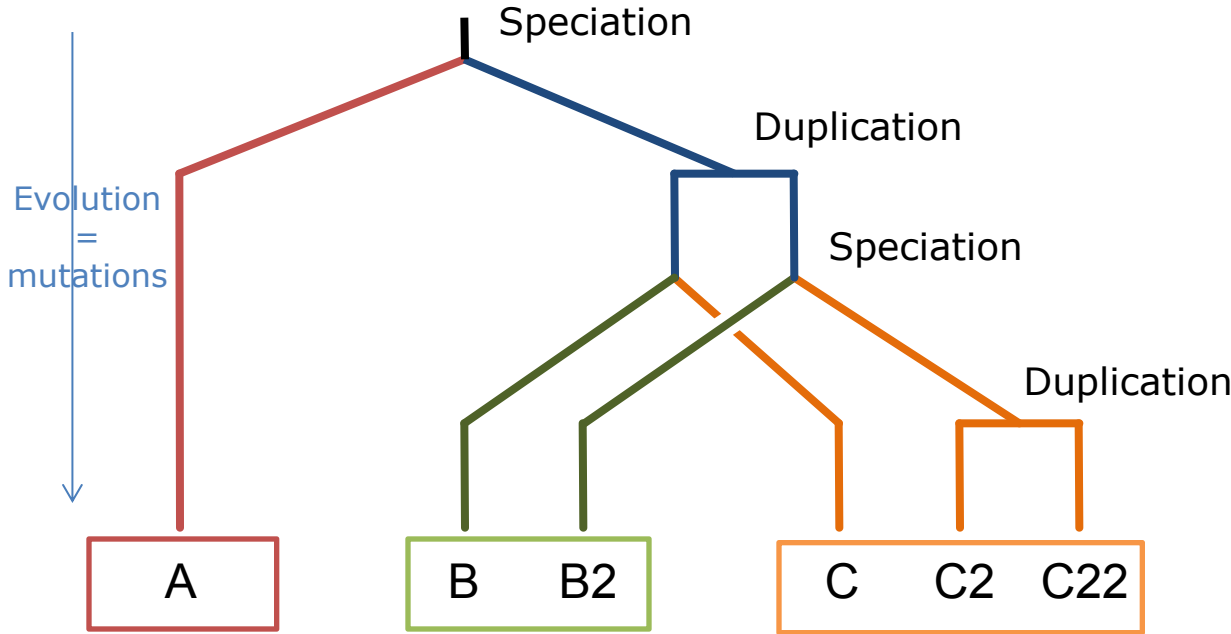

- all against all sequences systematic comparison
- **B↔C predicted** $\text{sim}(B,C) > \max(\text{sim}(B,B2), \text{sim}(C, C2), \text{sim}(C,C22))$
- **B2↔C22 not predicted** $\text{sim}(B2,C22) < \text{sim}(C2,C22)$
- Note: computation with 7,223,104 sequences from 2,355 genomes => $52,000 \cdot 10^9$ sequence comparisons

Gene losses

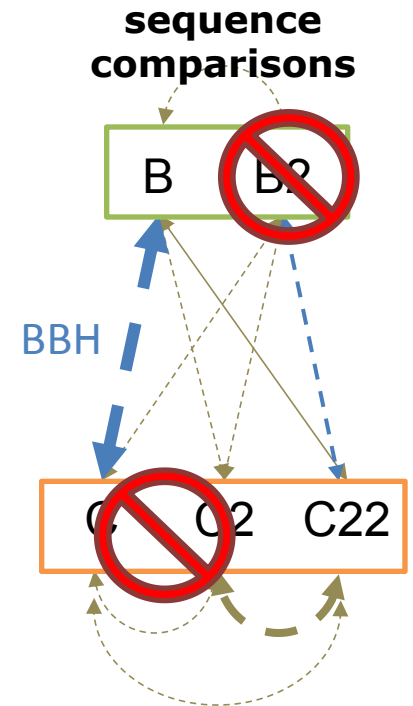
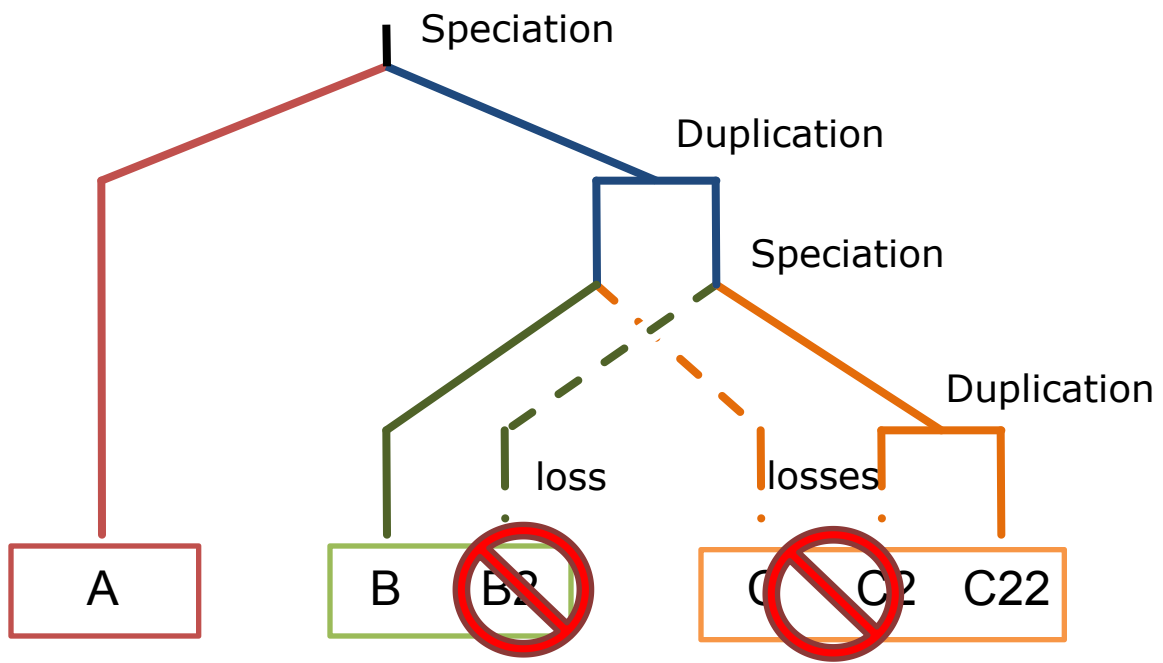

- rounds of duplications and losses lead to erroneous links

Orthology 1:1 transitivity

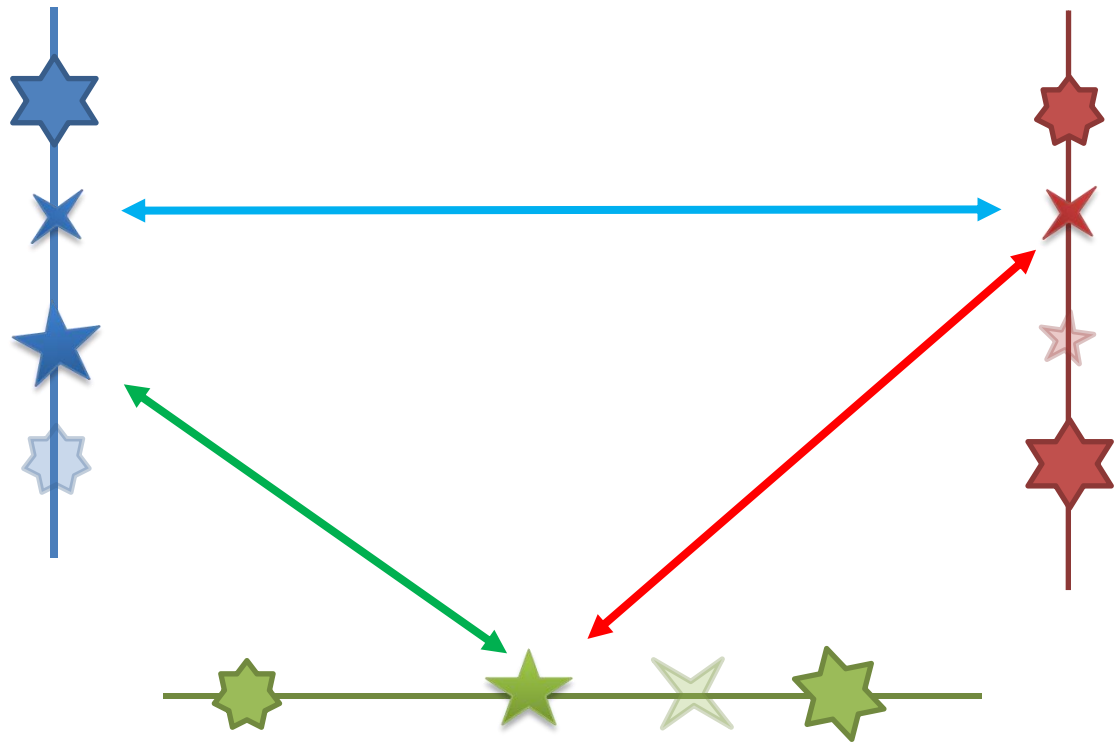

Orthology 1:1 transitivity

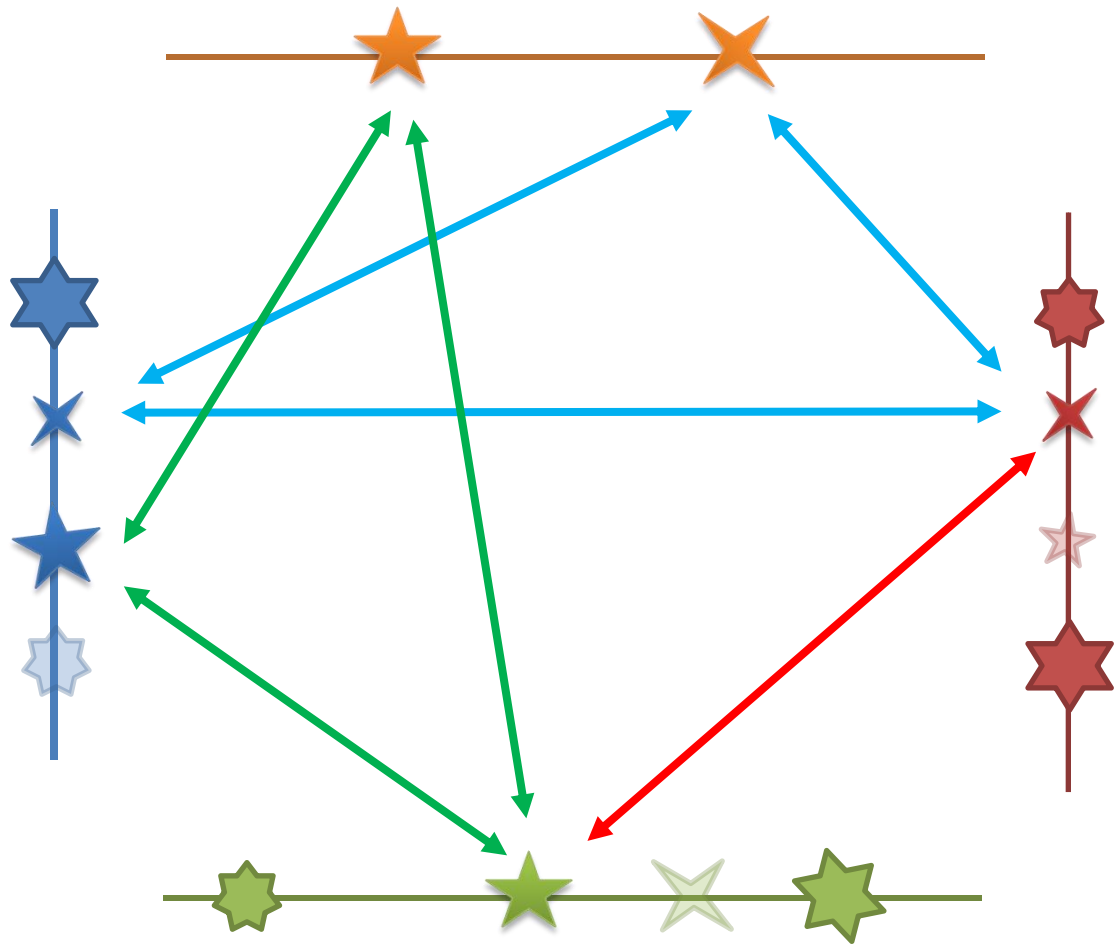

Orthology 1:1 transitivity

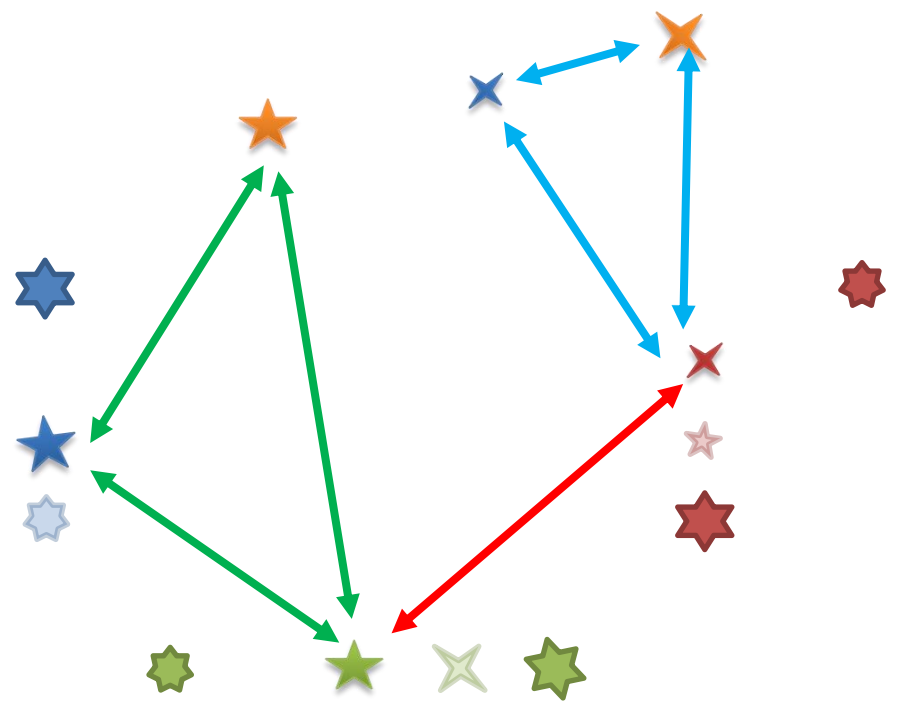
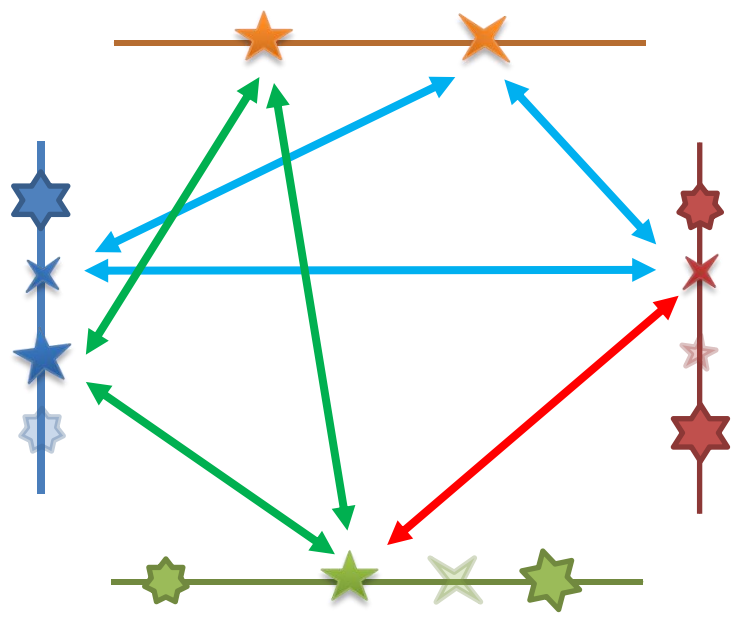

Graphe d'orthologues 1:1

Gènes orthologues codant pour des systèmes ABC de la sous famille 1 (import de sucres : ribose, maltose, ...)

- 1 gène codant pour NBD (homodimère) ou NBD-NBD
- 1 gène codant pour MSD pour un homodimère ou hétérodimère
- 1 gène codant pour SBD

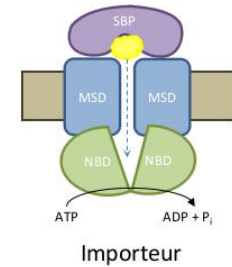

SF1 MCLA isoclusters M pruned

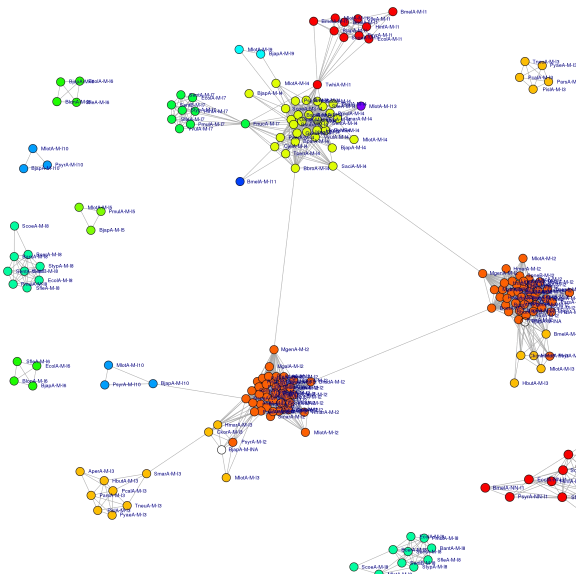

SF1 MCLA isoclusters N pruned

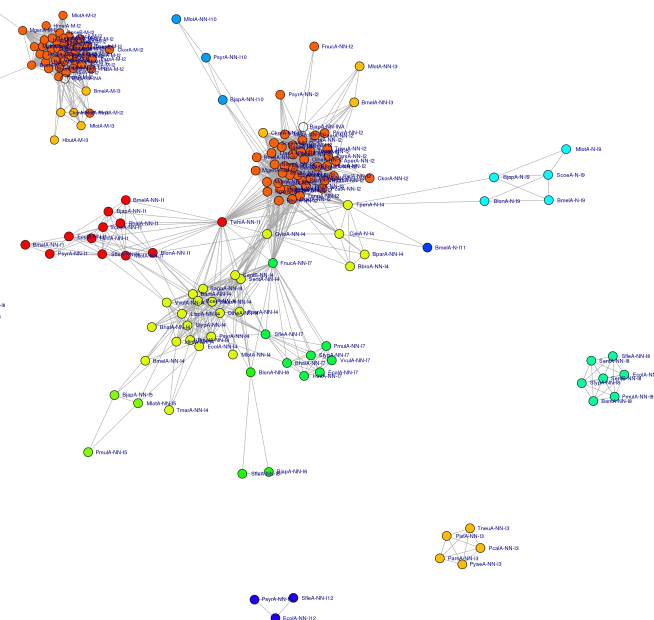

SF1 MCLA isoclusters S pruned

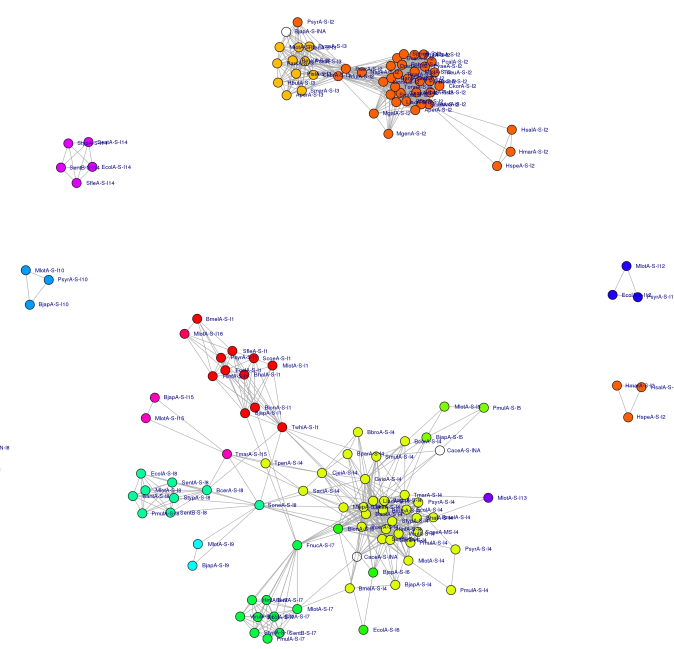

- Interactions physiques, génétiques, fonctionnelles, ...
 - STRING, DIP, BIND, IntAct, BioGRID, iHOP, ...



Yeast protein-protein interaction network
[Jeong *et al.*, 2001]

Graphes et réseaux biologiques

- Interactions physiques, génétiques, fonctionnelles, ...
 - STRING, DIP, BIND, IntAct, BioGRID, iHOP, ...

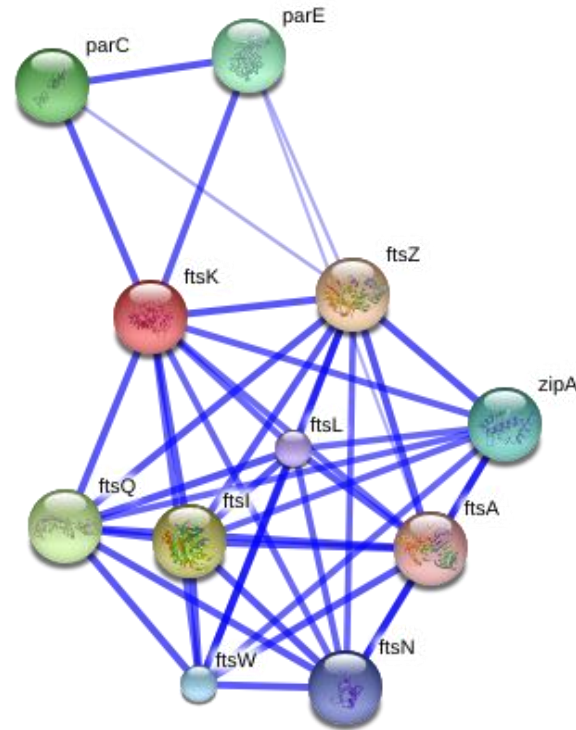

Yeast protein-protein interaction network
[Jeong *et al.*, 2001]

Graphes et réseaux biologiques

- Interactions physiques, génétiques, fonctionnelles, ...
 - STRING, DIP, BIND, IntAct, BioGRID, iHOP, ...

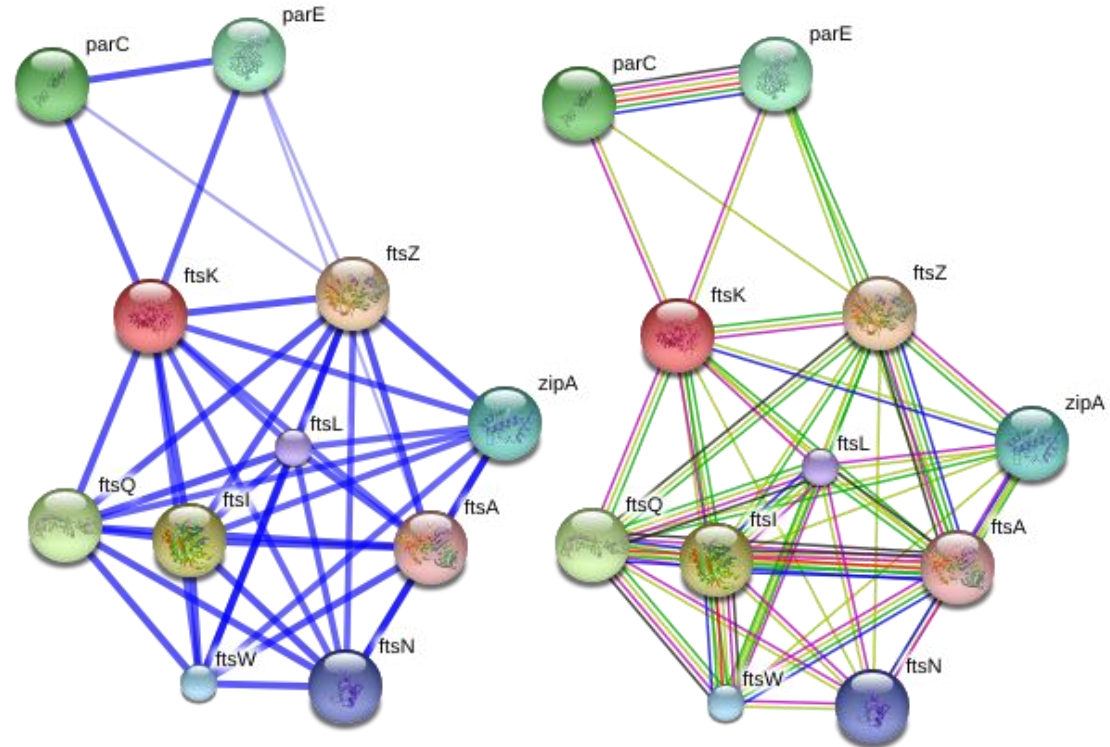

Yeast protein-protein interaction network
[Jeong *et al.*, 2001]

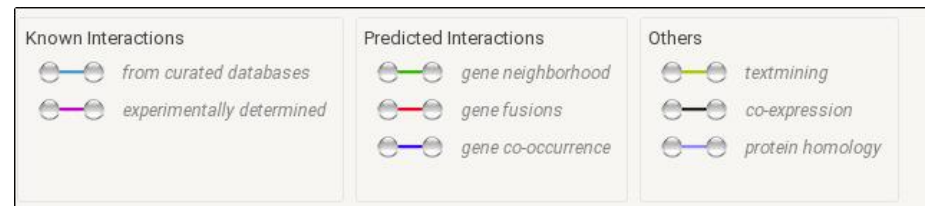

from string-db.org

- Réseaux de régulation
 - BioCyc, KEGG, TransFac, RegulonDB, ...
 - SBML, ...

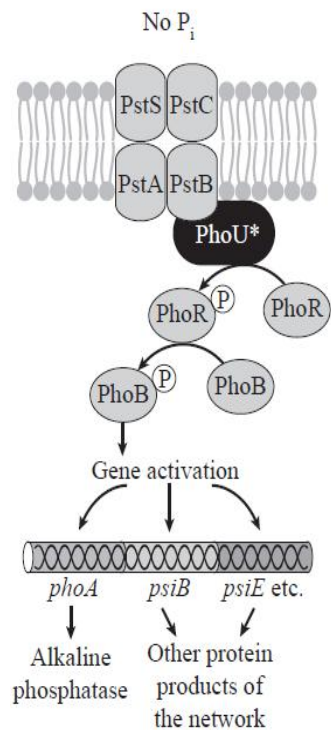

Neidhardt *et al.* 1990

Graphes et réseaux biologiques

- Réseaux de régulation
 - BioCyc, KEGG, TransFac, RegulonDB, ...
 - SBML, ...

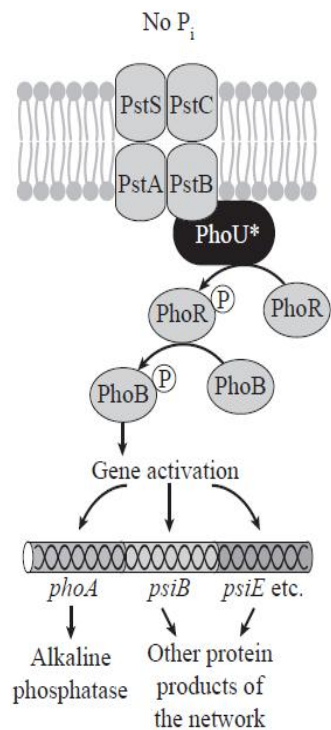

Neidhardt et al. 1990

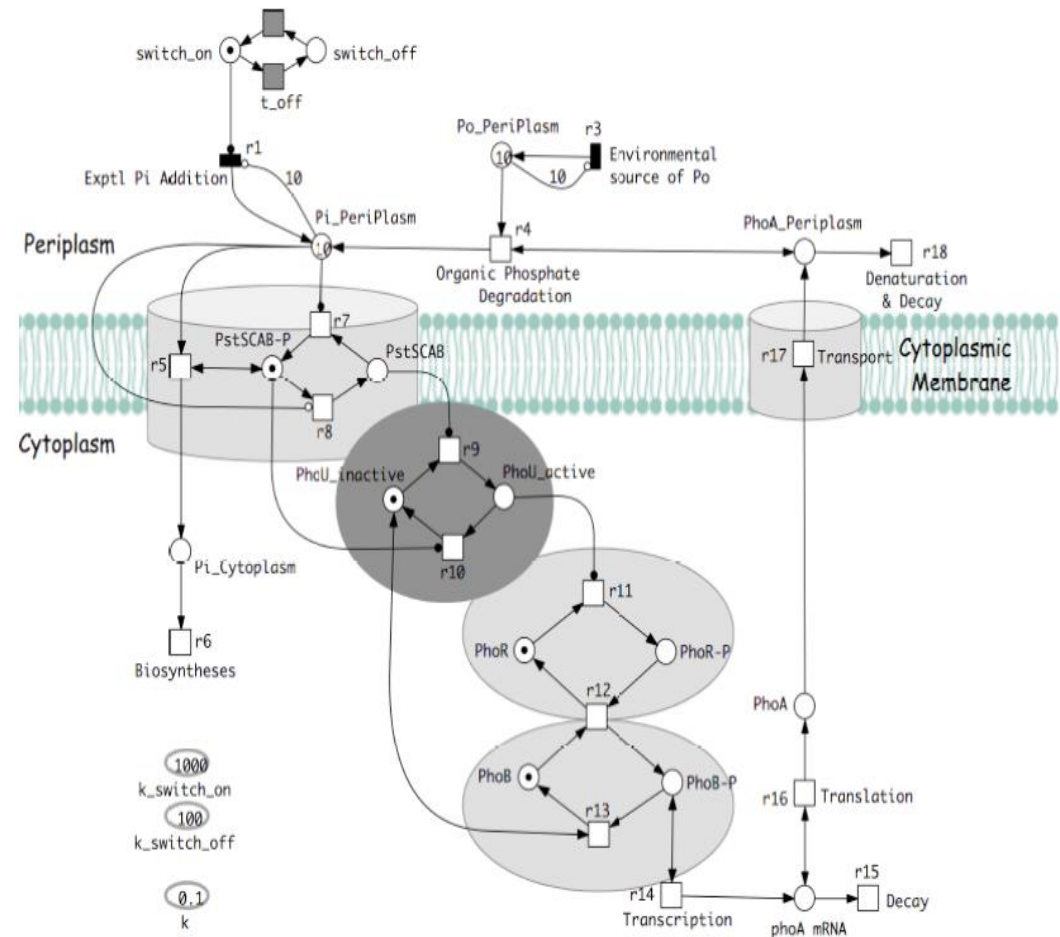

Durzinsky et al., 2011

Graphes et réseaux biologiques

- Réseaux de régulation
 - BioCyc, KEGG, TransFac, RegulonDB, ...
 - SBML, ...

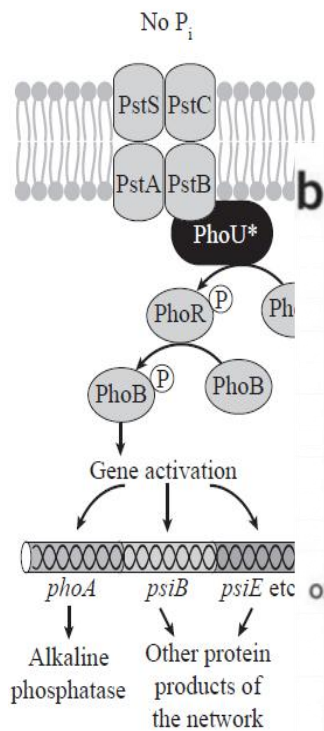

Neidhardt et al. 19

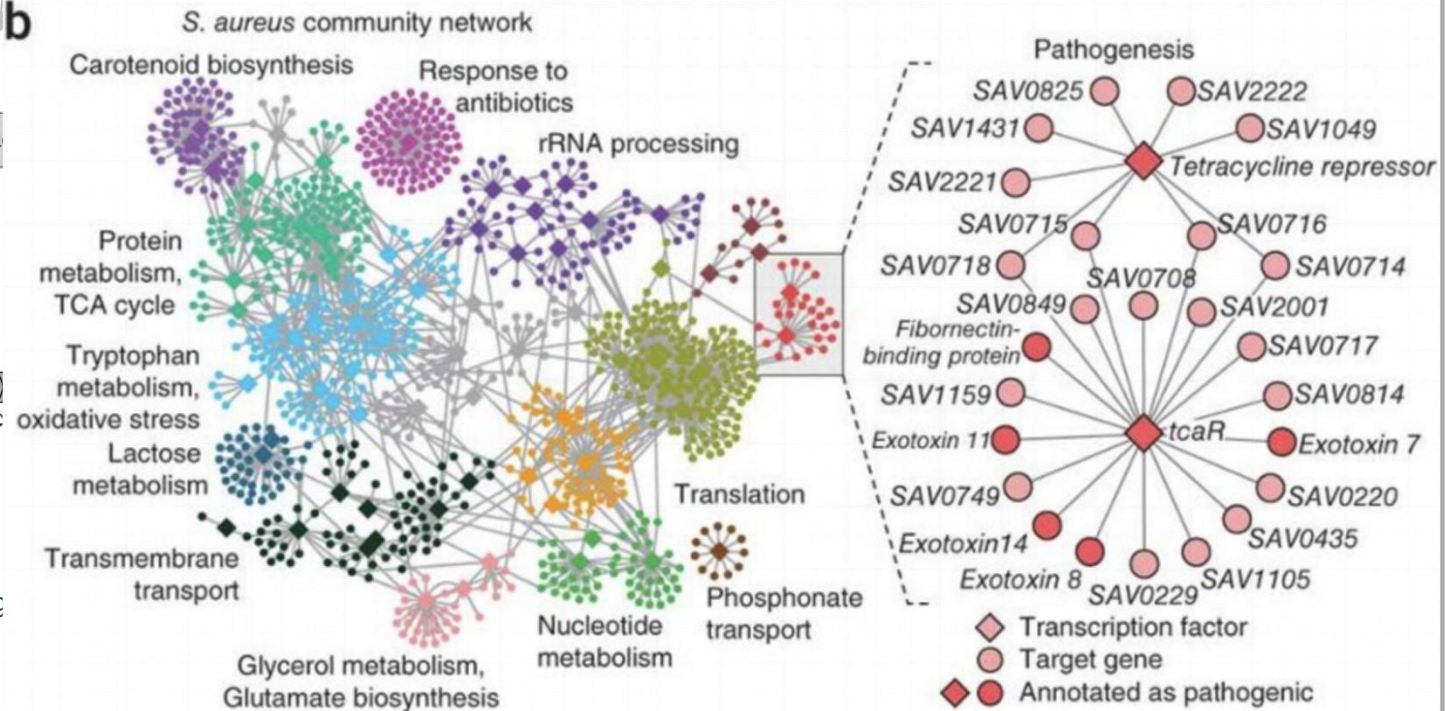
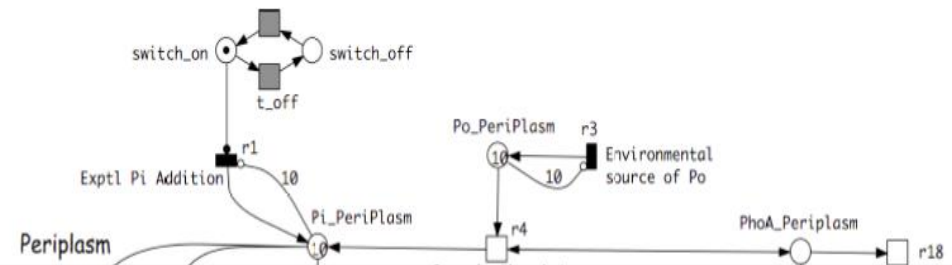

- Historique

- 1736 Euler

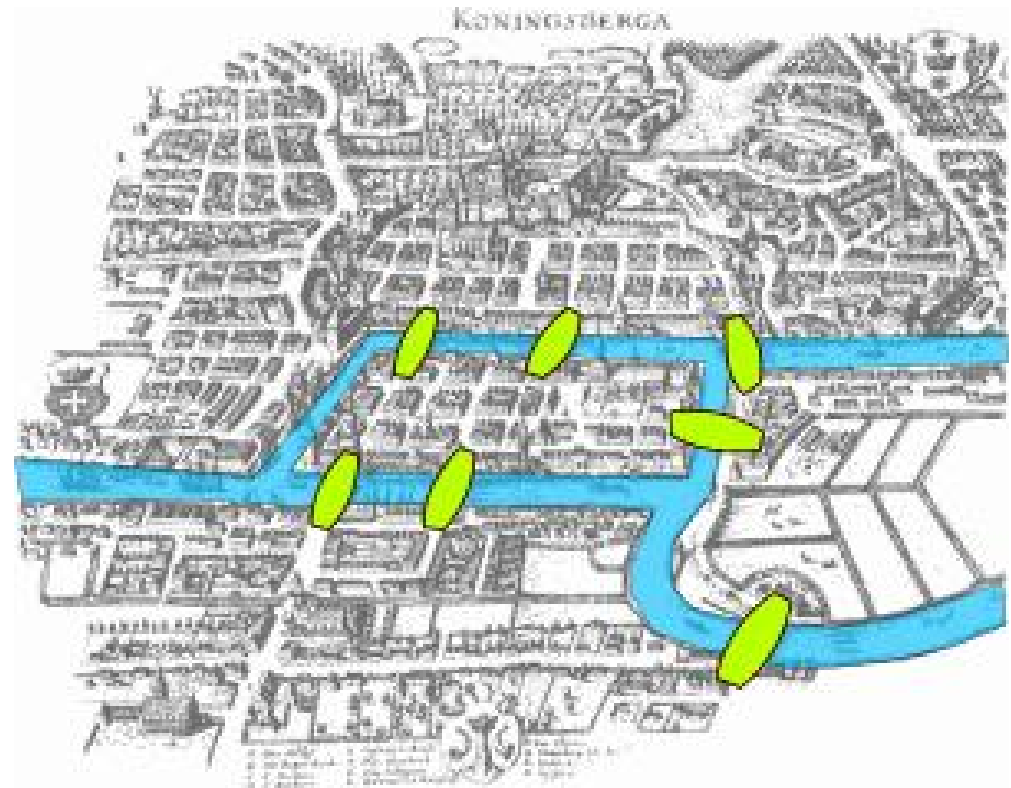

- Historique
 - . 1736 Euler

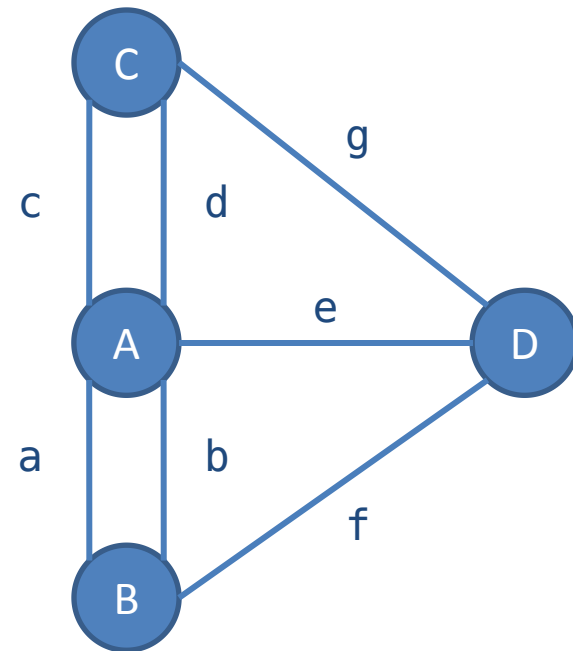
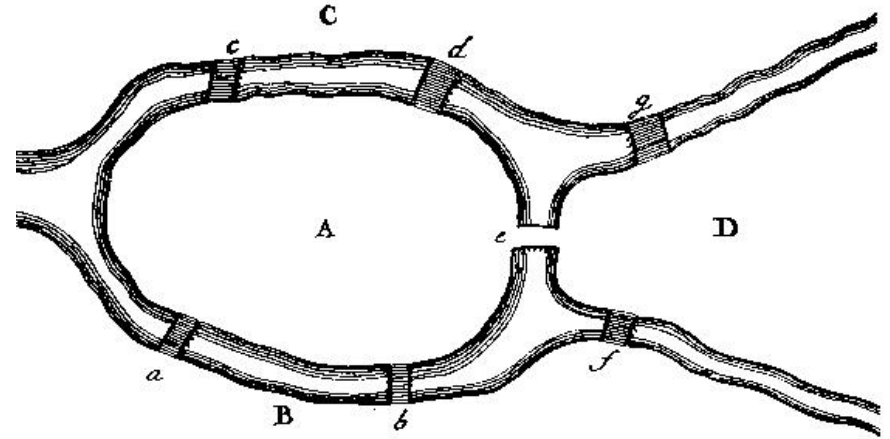

Traitement des graphes et réseaux biologiques

• Historique

- . 1736 Euler
- . 1847 Kirchhof
- théorie des arbres
- analyse de circuits électriques
- . 1850 - 1880
- Cayley, arbres : isomères
- hydrocarbures C_nH_{2n+2}
- Conjecture des 4 couleurs
- (Möbius, Morgan, Cayley)
- (théorème de Appel et Haken en 1976)
- Chemin Hamiltonien
- . 1936 - König 1er ouvrage sur la théorie des graphes
- sans doute à l'origine du terme graphe
- . 1946 - Kuhn (1955), Ford et Fulkerson (1956),
- Roy (1959), Claude Berge (synthèse 1958, ...

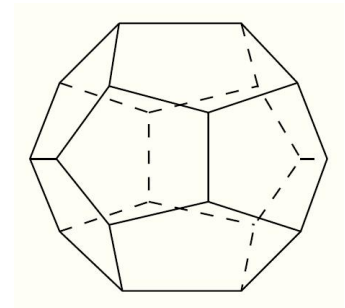
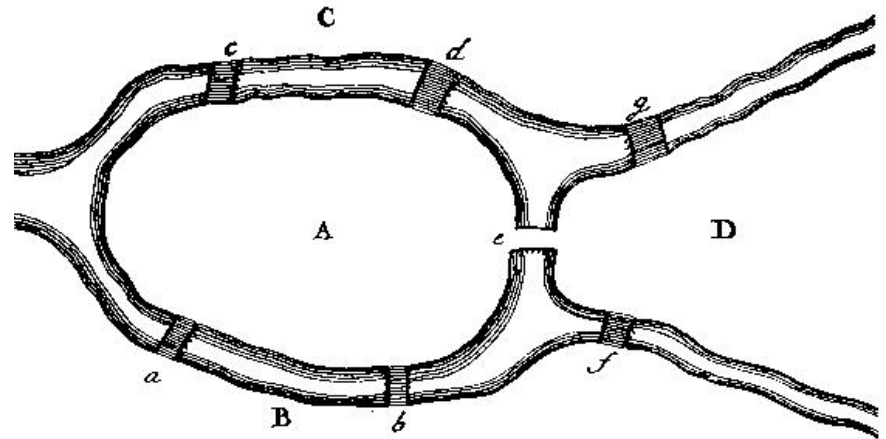

- tournées de distribution, ramassage d'ordure, inspection de réseaux de distribution
- Recherche de chemins, GPS
- tracé automatique (voies métaboliques, circuit imprimé)
- ordonnancement (chantier de construction, processus)
- maximisation de flux (FBA, routier, internet)
- minimisation du coût d'un flot (routage, métabolisme)
- Classement de pages Web (PageRank)

- Réseau métabolique, de régulation de l'expression des gènes
- Réseaux d'interactions
- Arbre phylogénétique, de parenté
- Clustering (hiérarchique)
- Ontologies, ex : Gene Ontology
- ...

Terminologie, définitions et notations

- Définition
 - $G = (V, E)$
 - Ensemble V de **sommets**. Ils peuvent porter des **étiquettes** (nombre entier, couleur, ..., peu importe)
 - Ensemble E d'**arêtes** ou **arcs** de la forme $(v1, v2)$. Les arêtes peuvent être étiquetées (nombre, mot, ...).
 - Le nombre de sommets est appelé **ordre** du graphe
- Types de graphes
 - Graphe **non orienté**
 - arêtes : $(v1, v2) \leftrightarrow (v2, v1)$
 - Graphe **orienté**
 - arcs : $(v1, v2) \neq (v2, v1)$
 - **multigraphe** : possibilité d'avoir plusieurs arêtes reliant les 2 mêmes sommets
 - **hypergraphe** : une hyperarête peut relier plus de 2 sommets

Graphe orienté ou digraphe

- $G = (V, E)$
- $V = \{A, B, C, D, E\}$
- $E = \{ (A,B), (B,A), (A,C), (A,D), (B,E), (D,C), (E,D), (E,E) \}$
- Représentation **sagittale** :

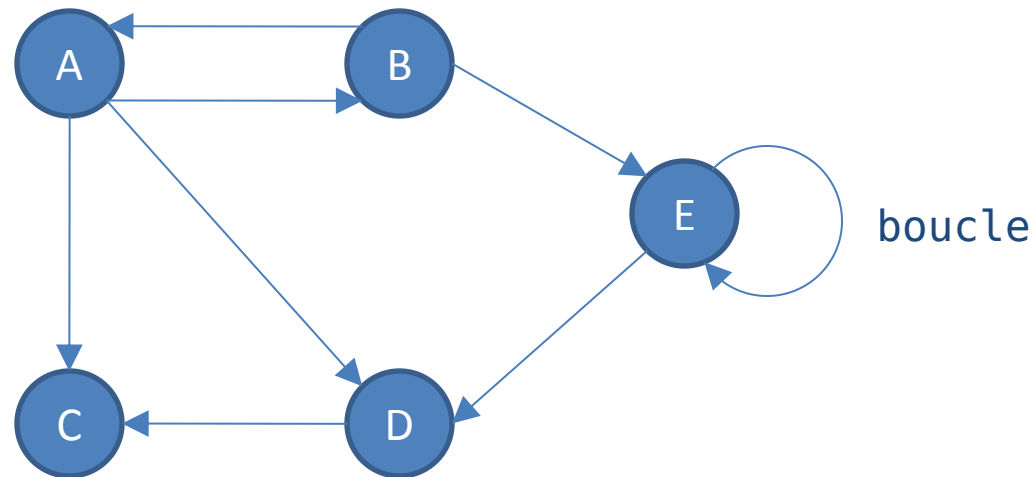

Graphe orienté

- $G = (V, E)$
- un arc $a = (x, y) \in E$ peut être noté $x \rightarrow y$
- x et y sont les **extrémités** de a
- x est le **début** ou **origine** ou **extrémité initiale** de a .
 y est la **fin** ou l'**extrémité finale** de a .
- a est **sortant** en x et **incident** en y .
- x et y sont **adjacents**.
- y est un **successeur** de x .
 x est un **prédécesseur** de y .
- propriété caractéristique d'un graphe
 - ex : $\forall x, y \in V / (x, y) \in E \leftrightarrow x$ divise y

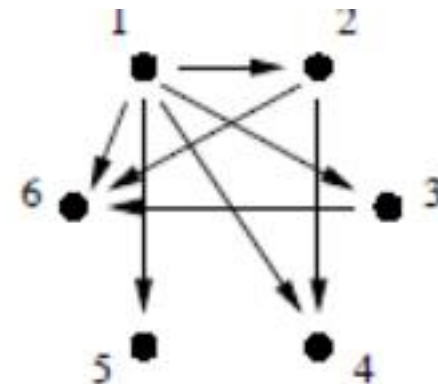

Isomorphisme de graphes

- 2 graphes orientés $G_1 = (V_1, E_1)$ et $G_2 = (V_2, E_2)$ sont **isomorphes** s'il existe une application bijective

$f : V_1 \rightarrow V_2$ telle que

$$\forall x, y \in V_1 / (x, y) \in E_1 \Leftrightarrow (f(x), f(y)) \in E_2$$

- Exemple :

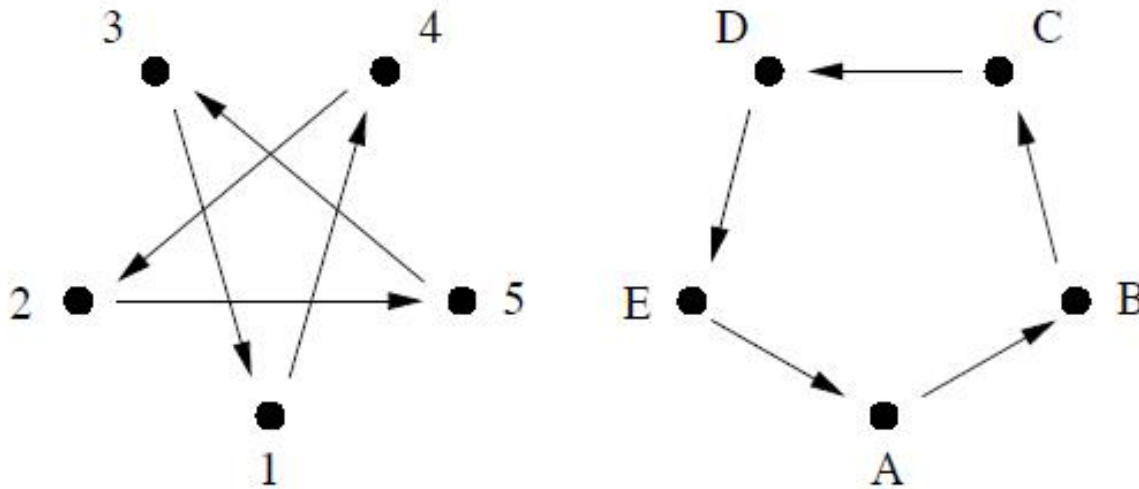

Isomorphisme de graphes

- 2 graphes orientés $G_1 = (V_1, E_1)$ et $G_2 = (V_2, E_2)$ sont **isomorphes** s'il existe une application bijective

$f : V_1 \rightarrow V_2$ telle que

$$\forall x, y \in V_1 / (x, y) \in E_1 \Leftrightarrow (f(x), f(y)) \in E_2$$

- Exemple :

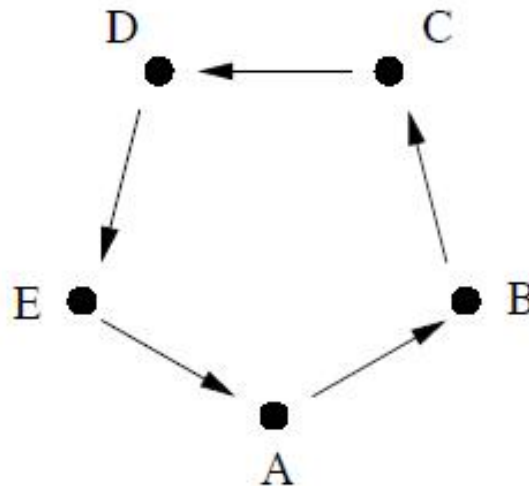
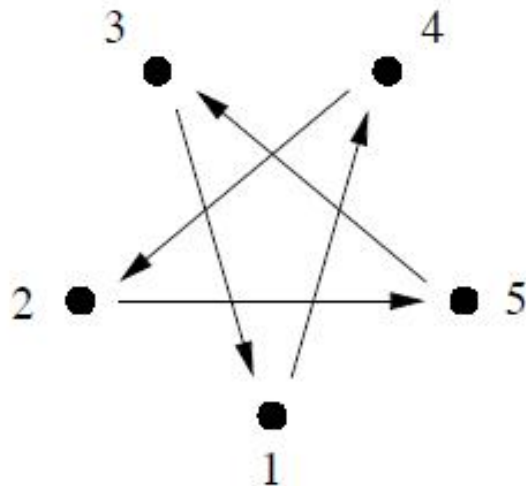

$$f : \begin{cases} 1 \mapsto A \\ 2 \mapsto C \\ 3 \mapsto E \\ 4 \mapsto B \\ 5 \mapsto D \end{cases}$$

Transposé d'un graphe orienté

Le transposé d'un graphe orienté est un graphe composé des mêmes sommets mais dont les arcs ont les orientations opposées : le transposé de $G = (V, E)$ est le graphe $G^T = (V, E^T)$ avec $E^T = \{ (y, x) / (x, y) \in E \}$

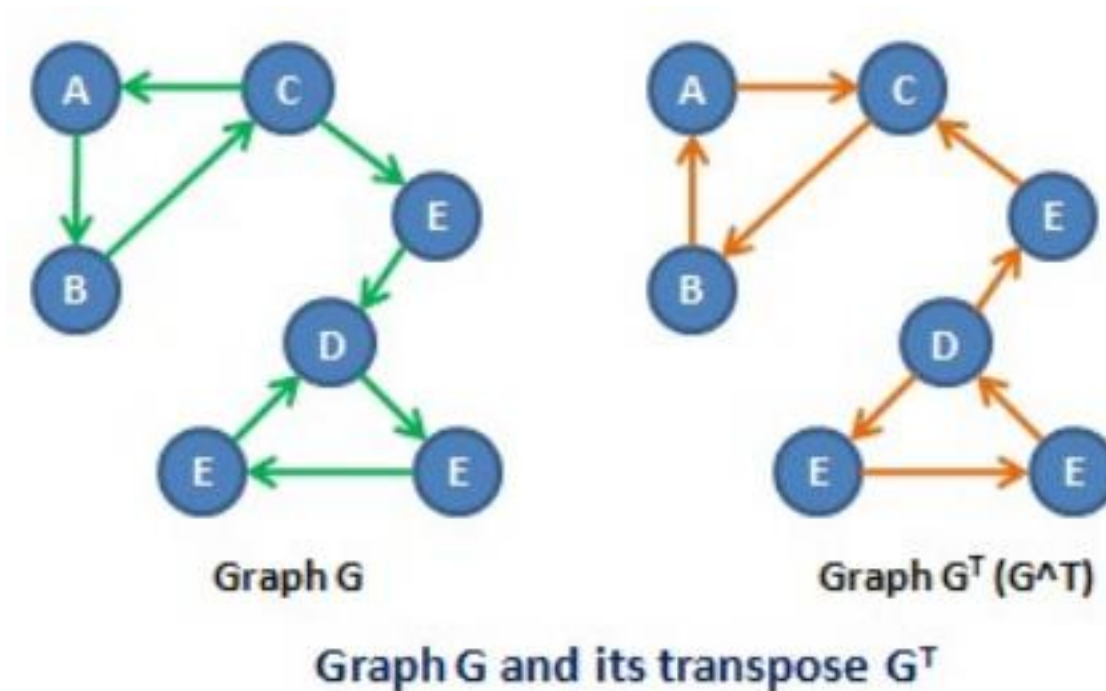

[image source : wikipedia, Amirali Boroumand]

Graphe non orienté

- $G = (V, E)$
- $V = \{A, B, C, D, E\}$
- $E = \{ (A,B), (A,C), (A,D), (B,E), (C,D), (D,E) \}$
- Représentation sagittale :

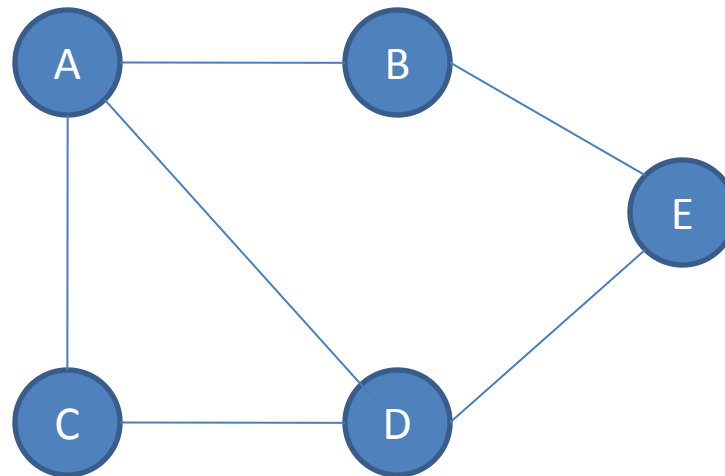

- On peut associer à un graphe orienté un graphe non orienté appelé **graphe non orienté associé** ou **sous-jacent**

Sous-graphe

- Soit $G = (V, E)$ un graphe (orienté ou non). Un **sous-graphe** de G est un graphe $G' = (V', E')$ tel que

$$V' \subseteq V \text{ et } E' \subseteq E$$

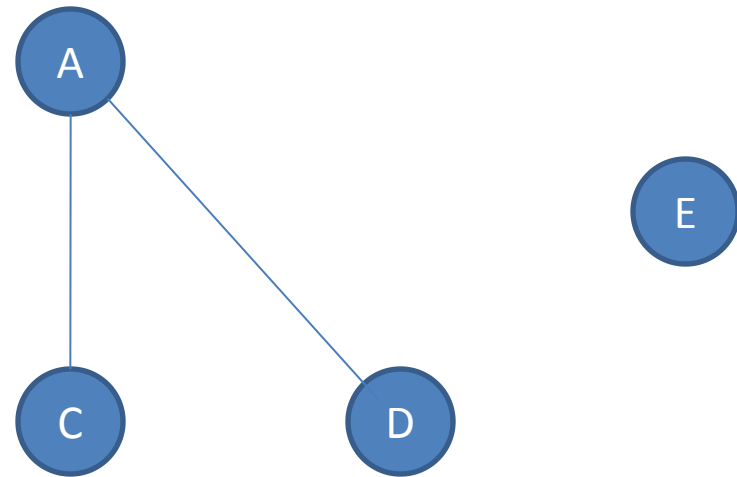
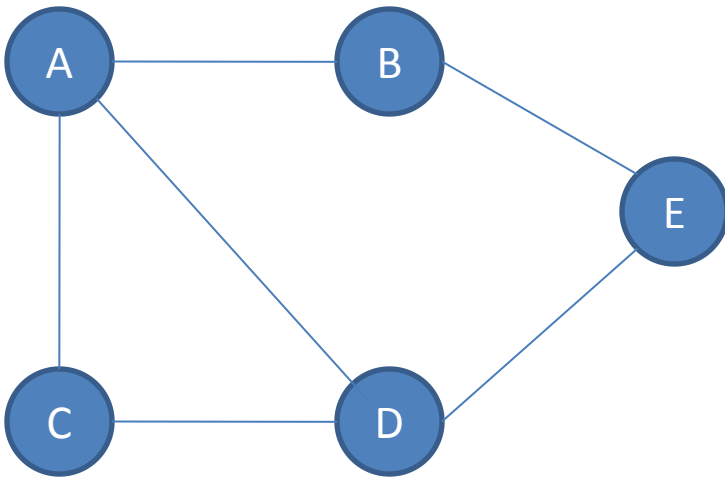

- Exemple : voie métabolique \subset réseau métabolique

Sous-graphe induit, cliques et sous-graphe couvrant

- Un sous-graphe G' d'un graphe G est **couvrant** si il contient tous les sommets de G

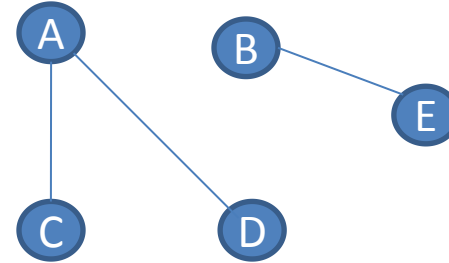
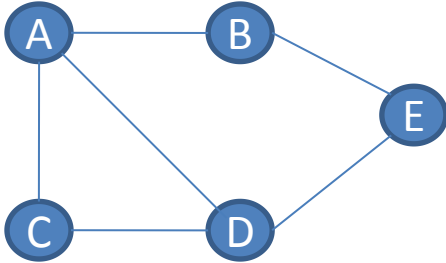

- Un sous-graphe G' d'un graphe G est un **sous-graphe induit** si E' est formé de tous les arcs (ou arêtes) de G ayant leurs extrémités dans G'

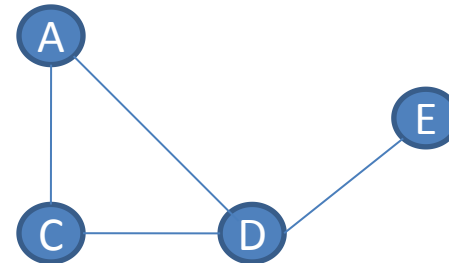
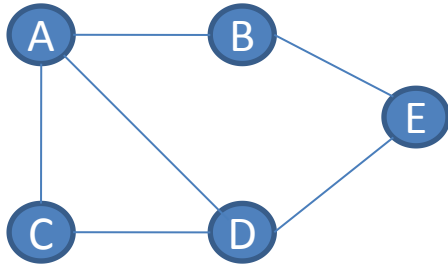

- Une **clique** est un sous-graphe induit complet

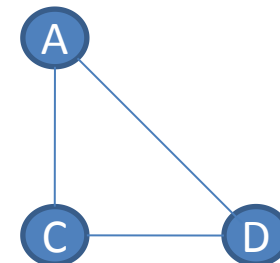
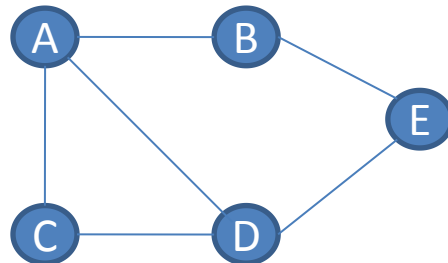

Complémentaire d'un graphe

- Le **complémentaire** ou **complément** d'un graphe G est noté \overline{G} , il a les mêmes sommets qui sont reliés si et seulement si ils ne sont pas reliés dans G .

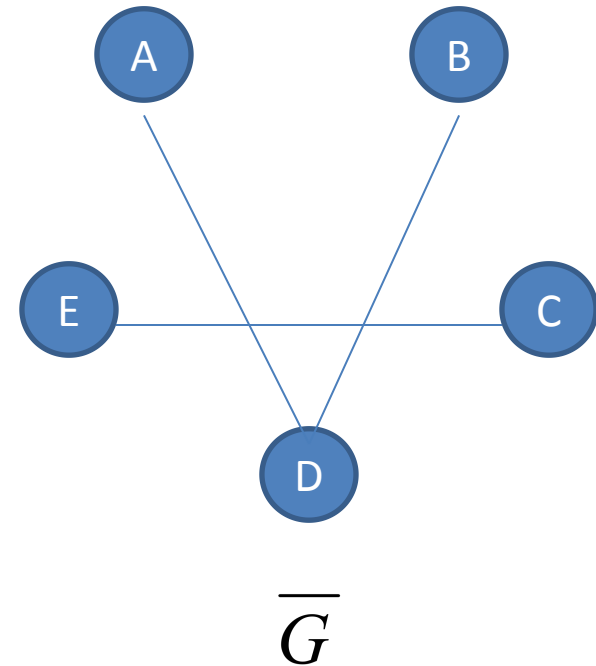
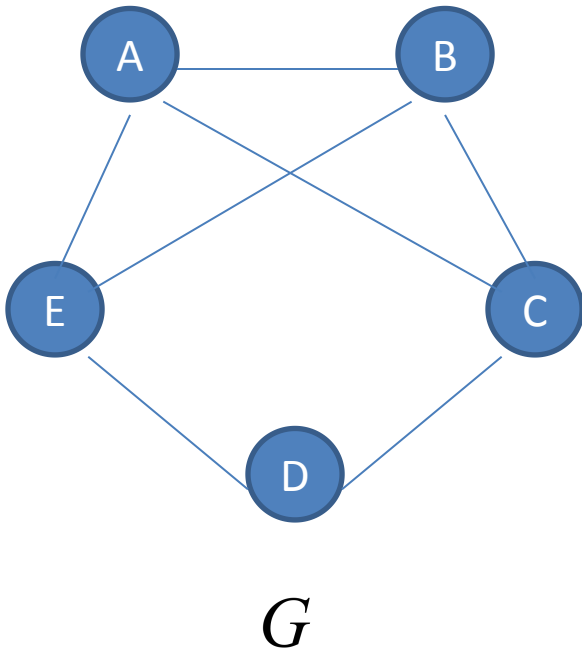

Graphe adjoint (*line graph*)

- Le line graph d'un graphe G est le graphe $L(G)$ dans lequel sont inversés sommets et arêtes, c'est-à-dire que **deux sommets adjacents** dans le line graph **correspondent à deux arêtes incidentes à un même sommet** dans G .
- Autre formulation (wikipédia) :
 - chaque sommet de $L(G)$ représente une arête de G
 - 2 sommets de $L(G)$ sont adjacents ssi les arêtes correspondantes partagent une extrémité commune dans G

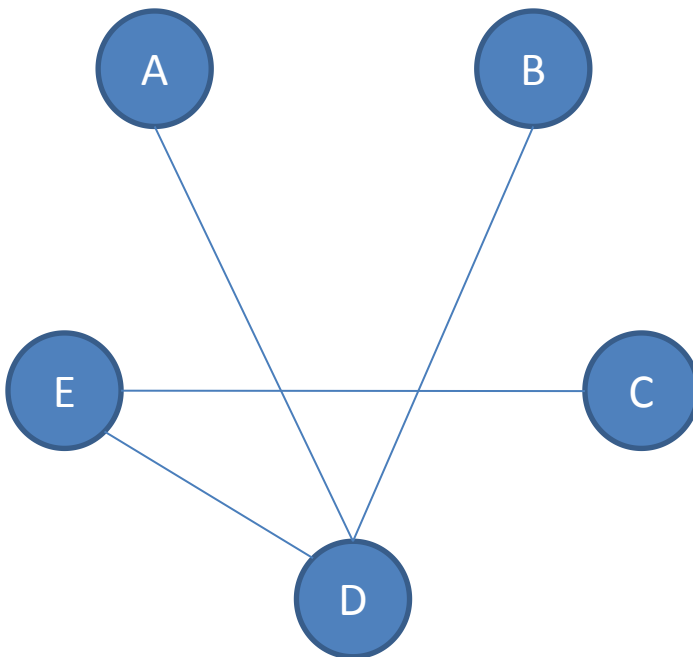

Graphe adjoint (*line graph*)

- Le line graph d'un graphe G est le graphe $L(G)$ dans lequel sont inversés sommets et arêtes, c'est-à-dire que **deux sommets adjacents** dans le line graph **correspondent à deux arêtes incidentes à un même sommet** dans G .
- Autre formulation (wikipédia) :
 - chaque sommet de $L(G)$ représente une arête de G
 - 2 sommets de $L(G)$ sont adjacents ssi les arêtes correspondantes partagent une extrémité commune dans G

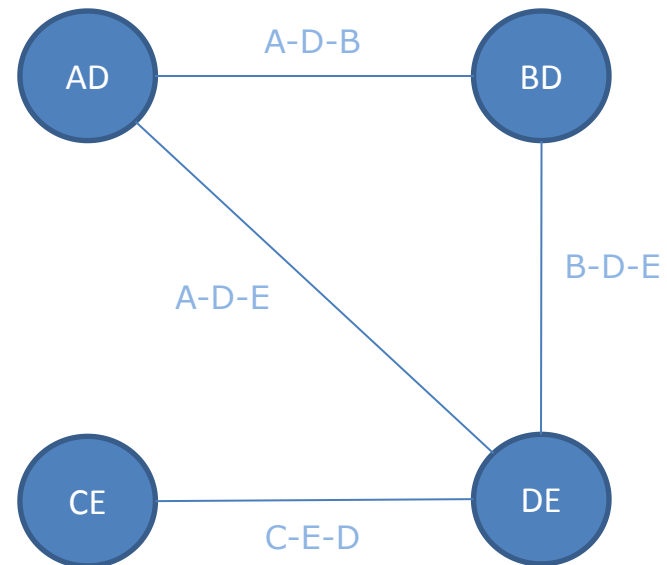
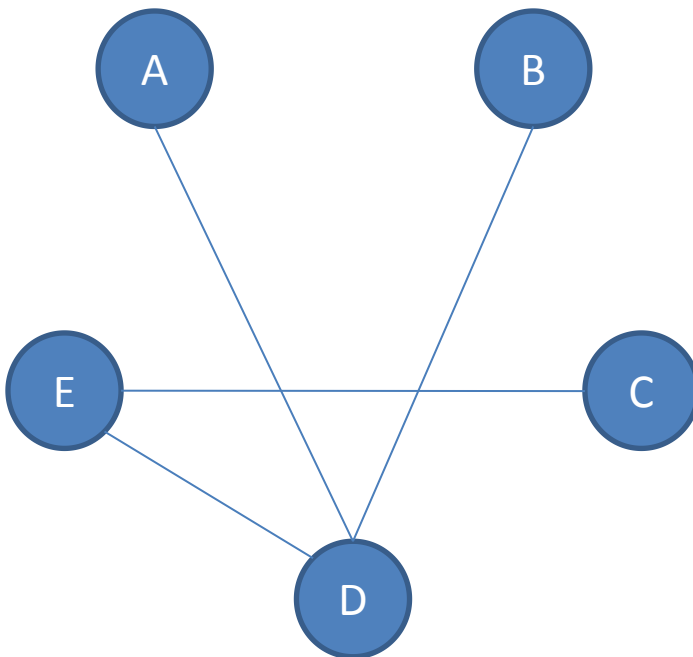

Detection of Functional Modules From Protein Interaction Networks

Jose B. Pereira-Leal,¹ Anton J. Enright,² and Christos A. Ouzounis^{1*}

¹Computational Genomics Group, The European Bioinformatics Institute, Cambridge, United Kingdom

²Computational Biology Center, Memorial Sloan-Kettering Cancer Center, New York, New York

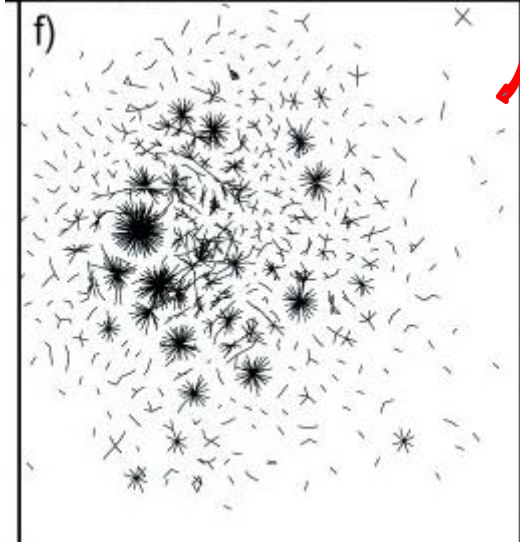
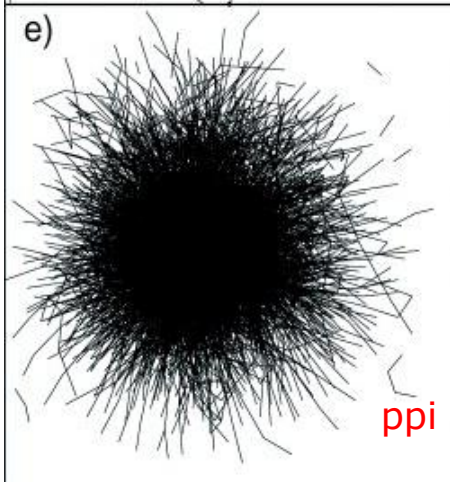
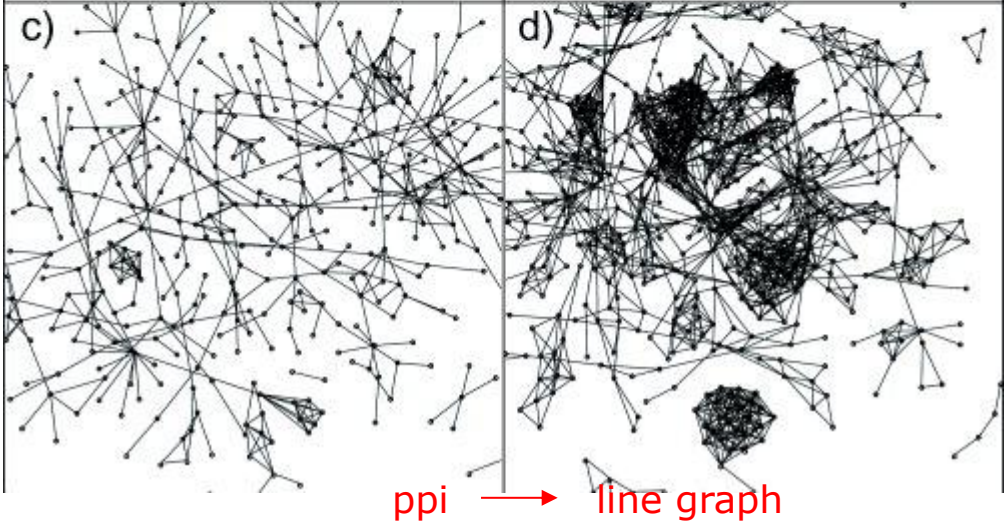
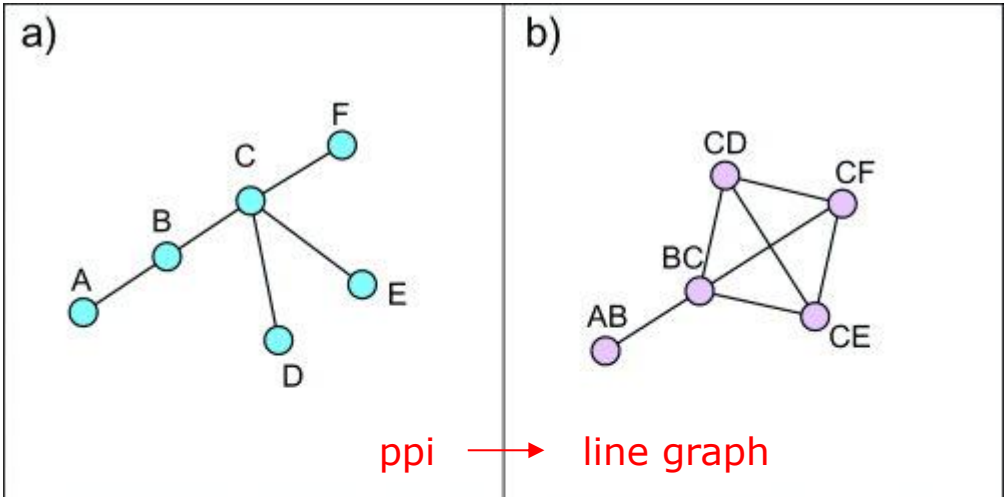

Degré ou valence d'un sommet

- Pour un graphe orienté :
 - degré entrant : nombre de prédécesseurs d'un sommet, noté $d_-(x)$
 - degré sortant : nombre de successeurs d'un sommet, noté $d_+(x)$
 - degré total : nombre d'arcs dont x est le début ou la fin (on compte donc 2 fois les boucles), $d(x) = d_-(x) + d_+(x)$

$$\sum_{x \in V} d_-(x) = \sum_{x \in V} d_+(x) = |E| \qquad \sum_{x \in V} d(x) = 2|E|$$

- Un sommet de degré entrant non nul et de degré sortant nul est un **puits**.
- Un sommet de degré entrant nul et de degré sortant non nul est appelé **source**.
- Un sommet de degré nul est un sommet **isolé**.
- Pour un graphe non orienté : $d(x)$

-
- Pour un graphe orienté
 - Un **chemin** C est une suite $(x_0, x_1, x_{\dots}, x_{n-1}, x_n)$ de sommets de G tel que 2 sommets consécutifs quelconque x_i et x_{i+1} sont reliés par un arc (x_i, x_{i+1}) de G
 - x_0 et x_n sont le **début** et la **fin** du chemin C
 - C est de longueur n (nombre d'arcs)
 - Pour un graphe non orienté, on parle de **chaîne**

- Un **circuit** dans un graphe orienté est un chemin de longueur non nulle dont le début et la fin sont identiques.
- Un **chemin simple** ne passe pas 2 fois par le même arc.
- Un **chemin élémentaire** ne passe pas 2 fois par le même sommet.
- Pour un graphe non orienté on parle de **cycle**.

Connexité

- Un graphe non orienté est **connexe** si pour tout couple de sommets x, y , il existe une chaîne reliant x à y .
- Une **composante connexe** d'un graphe est un sous ensemble **maximal** de sommets dont toutes les paires de sommets sont reliées par une chaîne.
- Les composantes connexes d'un graphe forment une **partition** du graphe.
- Un graphe orienté est **connexe** si son graphe non orienté associé est connexe.
- Un graphe orienté est **fortement connexe** si pour toute paire de sommets, il existe un chemin les reliant.
- Un **point d'articulation** est un sommet dont la suppression augmente le nombre de composantes connexes.
- Un **isthme** est une arête dont la suppression augmente le nombre de composantes connexes.
- Un **ensemble d'articulation** d'un graphe connexe est un ensemble de sommets dont la suppression rend le graphe non connexe.
- Un **pont** dans un graphe connexe est une arête dont la suppression déconnecte le graphe.

Illustration

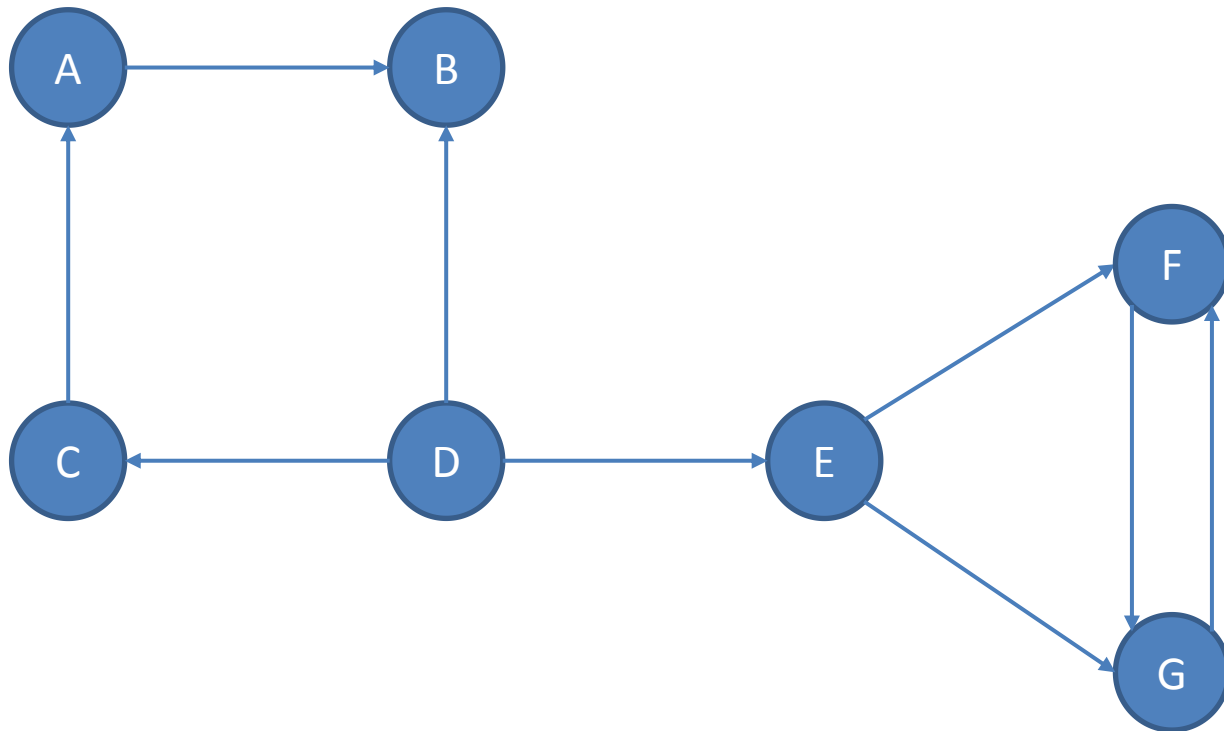

- est-il connexe ?
- énumérer les ponts ?
- énumérer les isthmes ?
- énumérer les points d'articulation ?
- énumérer les ensembles d'articulation ?

- Pour un graphe non orienté, une chaîne (respectivement un cycle) eulérienne passe une et une seule fois par toutes les arêtes du graphe.
- Pour un graphe orienté, un chemin (resp. un circuit) eulérien passe une et une seule fois par tous les arcs du graphe.
- Pour un graphe non orienté, une chaîne (respectivement un cycle) hamiltonienne passe une et une seule fois par tous les sommets du graphe.
- Pour un graphe orienté, un chemin (resp. un circuit) hamiltonien passe une et une seule fois par tous les sommets du graphe.

Représentation d'un graphe : listes d'adjacence

- $G = (V, E)$

- Exemple :

$A (B, C, D)$

$B (A, E)$

C

$D (C)$

$E (D, E)$

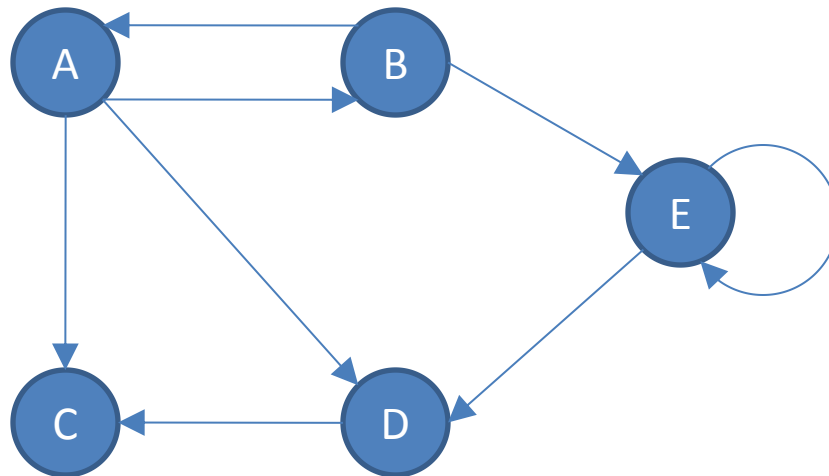

Graphes valués ou pondérés

- Un graphe **valué** est muni d'une application attribuant une valeur à chaque arc ou arête appelée **valuation**.
- Notation : graphe $G = (S,A)$

$$v : A \rightarrow \mathbb{R}$$

$$(x,y) \mapsto v(x,y)$$

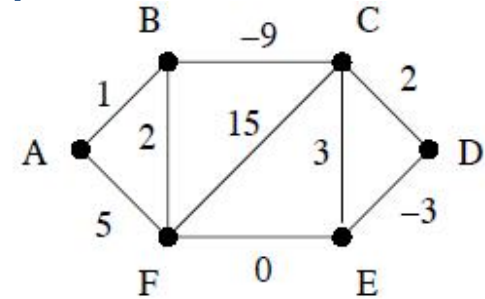

- Représentation matricielle : $G = (S,A,v)$

$$m_{ij} = \begin{cases} v(i,j) & \text{si } (i,j) \in A \\ +\infty & \text{sinon} \end{cases}$$

$$\begin{pmatrix} \infty & 1 & \infty & \infty & \infty & 5 \\ 1 & \infty & -9 & \infty & \infty & 2 \\ \infty & -9 & \infty & 2 & 3 & 15 \\ \infty & \infty & 2 & \infty & -3 & \infty \\ \infty & \infty & 3 & -3 & \infty & 0 \\ 5 & 2 & 15 & \infty & 0 & \infty \end{pmatrix}$$

- La **valuation** ou **longueur** d'un chemin (ou d'une chaîne) est la somme des valuations de chacun des arcs (ou arêtes) qui le composent.
ex : la valuation de (A,F,C,E,D) est $5 + 15 + 3 - 3 = 20$

Quelques graphes particuliers

- Un graphe est **complet** si pour toute paire de sommets, il existe une arête les reliant.
- Graphe **biparti** : partition des sommets en 2 ensembles U et V telle que les arêtes ont leurs extrémités dans chacun des ensembles.
- **Arbre, forêt, arborescence**
- **Planaire** : lorsque l'on peut le dessiner sans que 2 arêtes ne se croisent.
- **Libre échelle** : un graphe est libre d'échelle si la distribution de ses degrés est proche d'une loi de puissance.
- **Petit monde** : un graphe a le phénomène du petit-monde si son coefficient d'agglomération est élevé et la distance moyenne entre deux sommets faible.

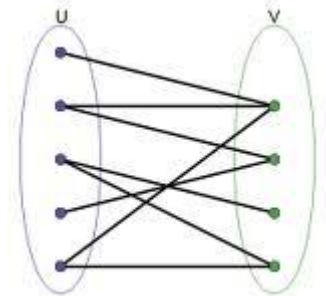

Quelques graphes particuliers

- Un graphe est **complet** si pour toute paire de sommets, il existe une arête les reliant.
- Graphe **biparti** : partition des sommets en 2 ensembles U et V telle que les arêtes ont leurs extrémités dans chacun des ensembles.

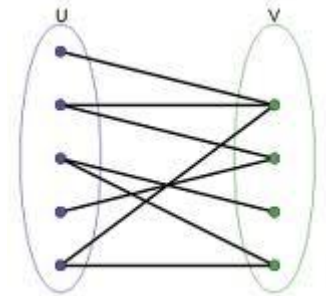

- Arbre, forêt, arborescence**

- Planaire** : lorsque l'on peut le dessiner sans que 2 arêtes ne se croise

- Libre**
ses de

- Petit**
coeffic
entre

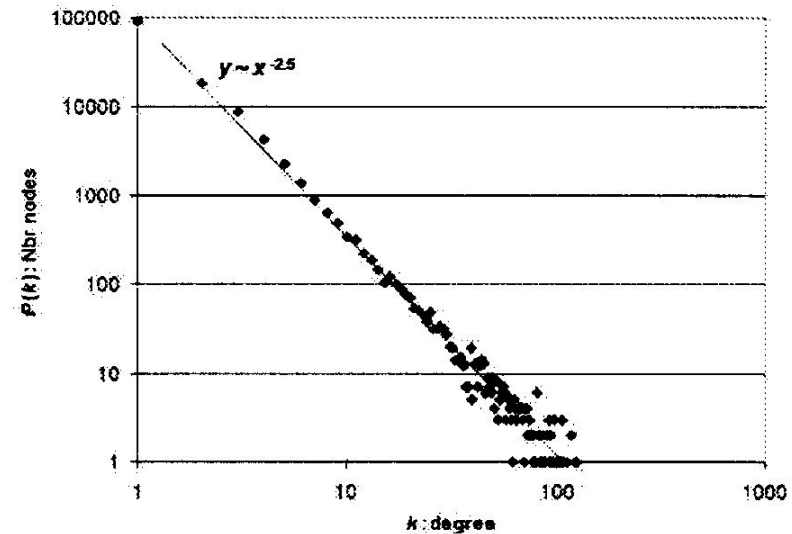
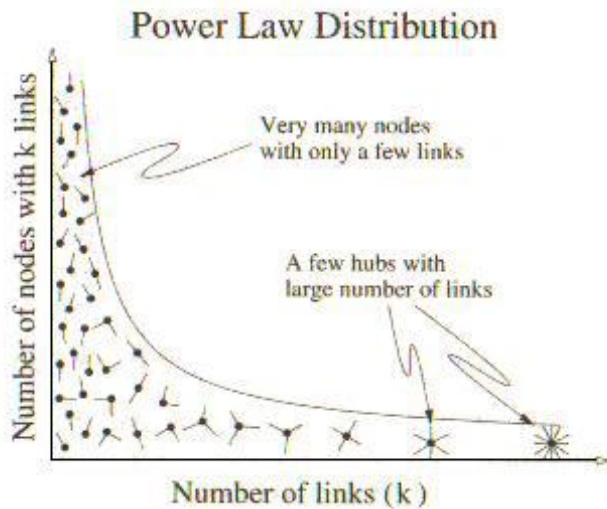

n de

si son
e

Parcours de graphe

- existe-t-il un chemin ou une chaîne entre 2 sommets ?
- quel est le plus court chemin pour aller d'un sommet à un autre ?

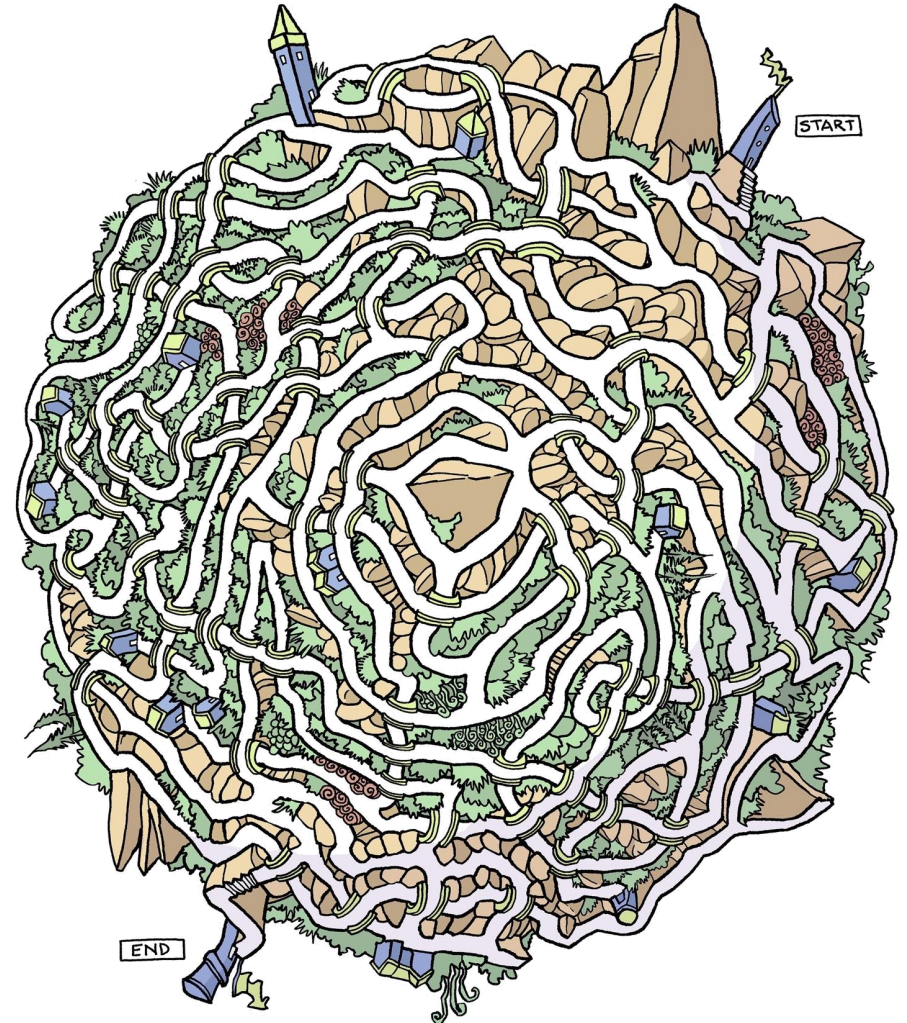

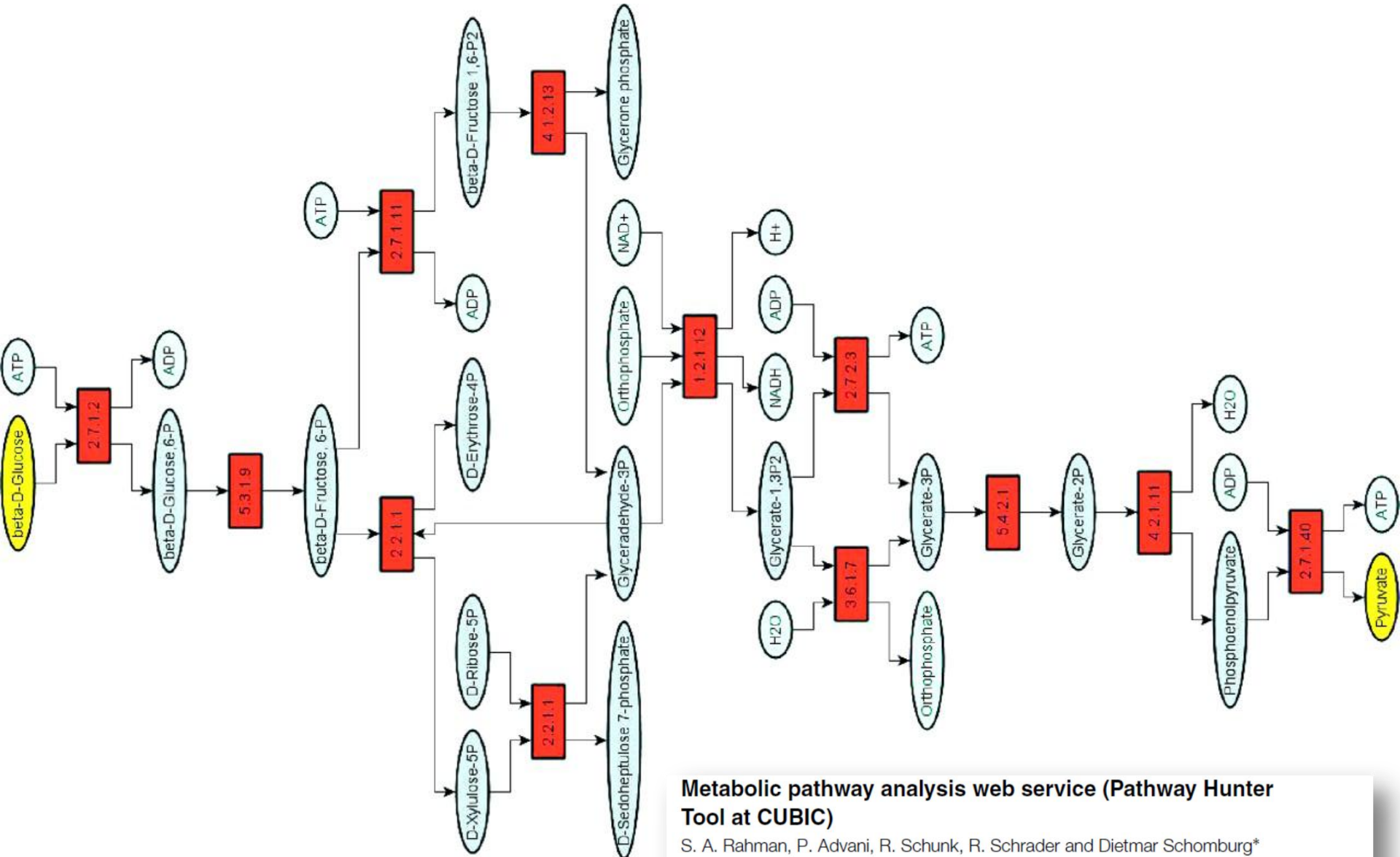

Metabolic pathway analysis web service (Pathway Hunter Tool at CUBIC)

S. A. Rahman, P. Advani, R. Schunk, R. Schrader and Dietmar Schomburg*
 Cologne University Bioinformatics Center (CUBIC) and Institute of Biochemistry, Zùlpicher Strasse 47,
 50674 Kùln, Germany

Received on August 12, 2004; revised on October 21, 2004; accepted on October 21, 2004

Parcours en largeur

BFS(graphe **G**, sommet **s**) :

f = *CreerFile*()

Marquer(**s**)

Enfiler(**f**, **s**)

distance[**s**]=0

tant que f non vide faire

x = *Défiler*(**f**)

pour chaque successeur succ de x faire

si *NonMarqué*(**succ**) **alors**

Marquer(**succ**)

Enfiler(**f**, **succ**)

distance[**succ**] = **distance**[**x**] + 1

Parcours en largeur

```

BFS( $G, s$ )
1  for each vertex  $u \in V[G] - \{s\}$ 
2      do  $color[u] \leftarrow WHITE$ 
3           $d[u] \leftarrow \infty$ 
4           $\pi[u] \leftarrow NIL$ 
5   $color[s] \leftarrow GRAY$ 
6   $d[s] \leftarrow 0$ 
7   $\pi[s] \leftarrow NIL$ 
8   $Q \leftarrow \emptyset$ 
9  ENQUEUE( $Q, s$ )
10 while  $Q \neq \emptyset$ 
11     do  $u \leftarrow DEQUEUE(Q)$ 
12         for each  $v \in Adj[u]$ 
13             do if  $color[v] = WHITE$ 
14                 then  $color[v] \leftarrow GRAY$ 
15                      $d[v] \leftarrow d[u] + 1$ 
16                      $\pi[v] \leftarrow u$ 
17                     ENQUEUE( $Q, v$ )
18      $color[u] \leftarrow BLACK$ 

```

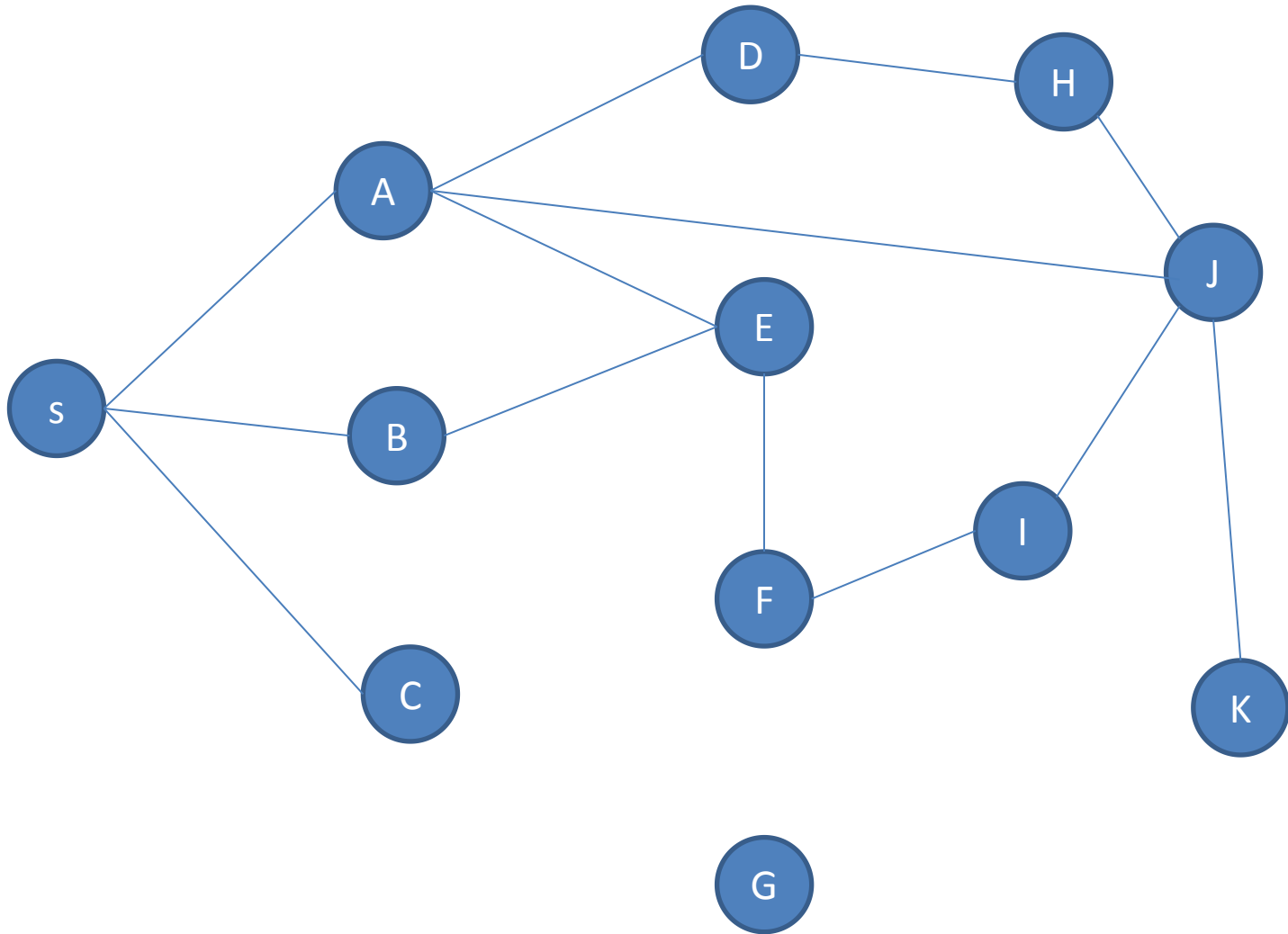

Parcours de graphe (suite)

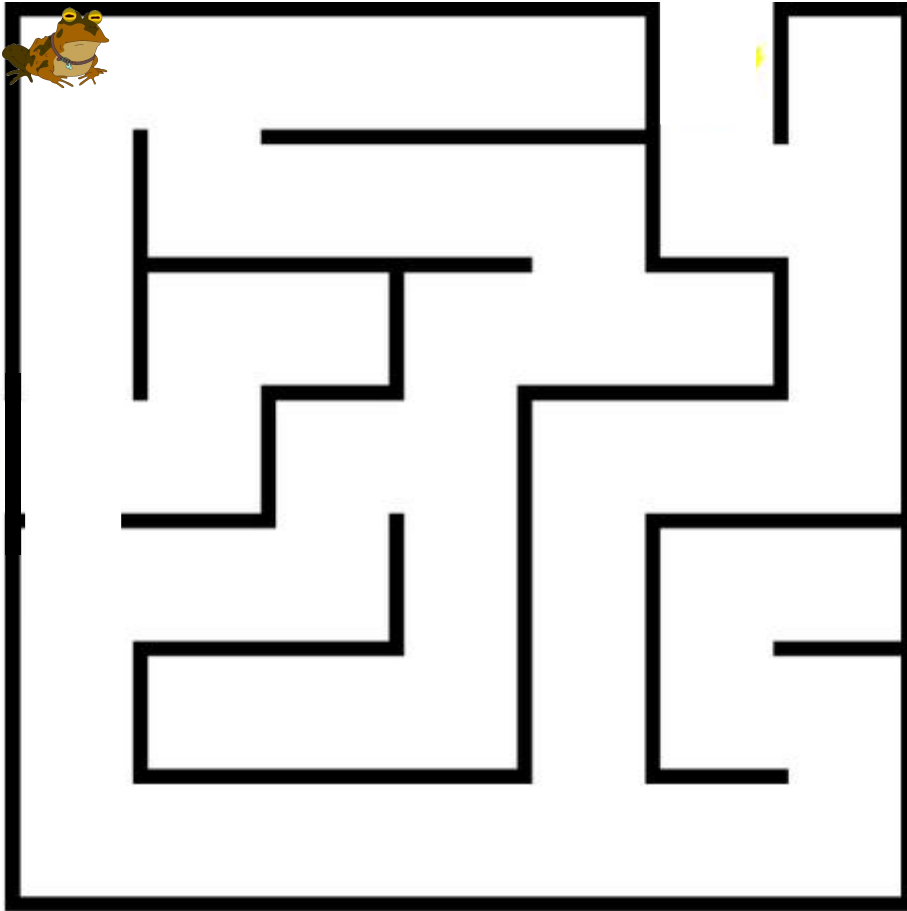

- Existe-t-il un chemin ou une chaîne ?
- Plus courts chemins
- Détection de cycles/circuits
- Tri topologique
- Composantes (fortement) connexes

Parcours de graphe (suite)

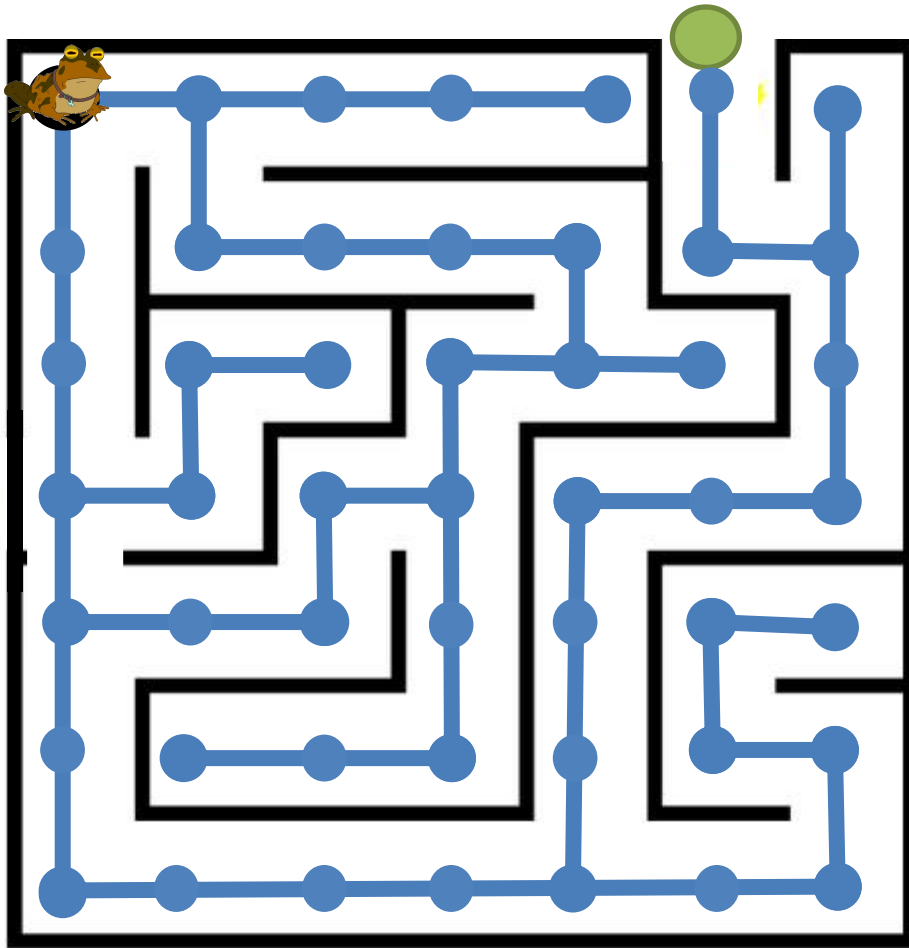

- Existe-t-il un chemin ou une chaîne ?
- Plus courts chemins
- Détection de cycles/circuits
- Tri topologique
- Composantes (fortement) connexes

Parcours en profondeur

DFS (graphe **G**, sommet **s**)

Marquer (**s**)

pour chaque successeur de **s faire**

si successeur n'est pas marqué **alors**

DFS (**G**, **successeur**)

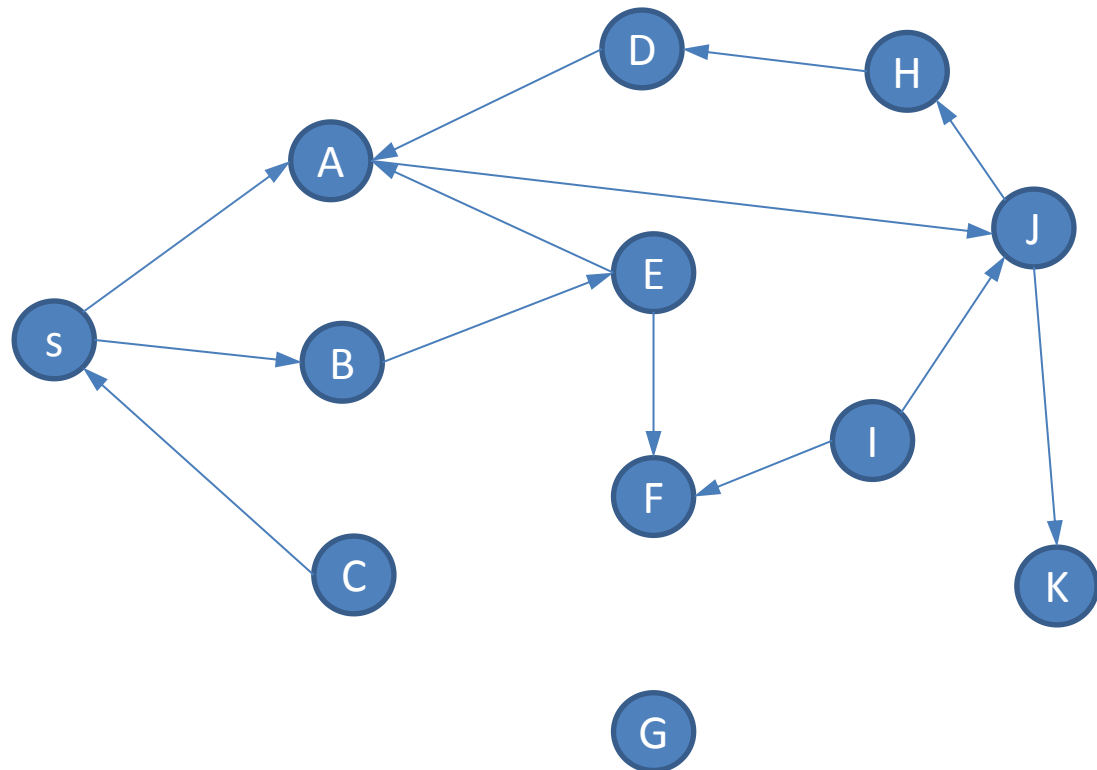

Parcours en profondeur

DFS (G)

```

1  for each vertex  $u \in V [G]$ 
2      do  $color[u] \leftarrow WHITE$ 
3       $\pi[u] \leftarrow NIL$ 
4   $time \leftarrow 0$ 
5  for each vertex  $u \in V [G]$ 
6      do if  $color[u] = WHITE$ 
7          then DFS-VISIT( $u$ )

```

DFS-VISIT(u)

```

1   $color[u] \leftarrow GRAY$        $\triangleright$ White vertex  $u$  has just been discovered.
2   $time \leftarrow time + 1$ 
3   $d[u] \leftarrow time$ 
4  for each  $v \in Adj[u]$   $\triangleright$ Explore edge ( $u, v$ ).
5      do if  $color[v] = WHITE$ 
6          then  $\pi[v] \leftarrow u$ 
7              DFS-VISIT( $v$ )
8   $color[u] \leftarrow BLACK$        $\triangleright$  Blacken  $u$ ; it is finished.
9   $f[u] \leftarrow time \leftarrow time + 1$ 

```

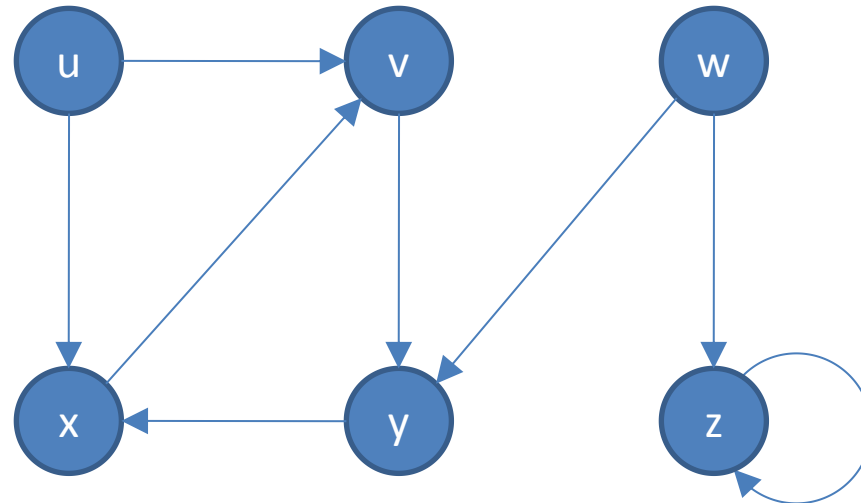

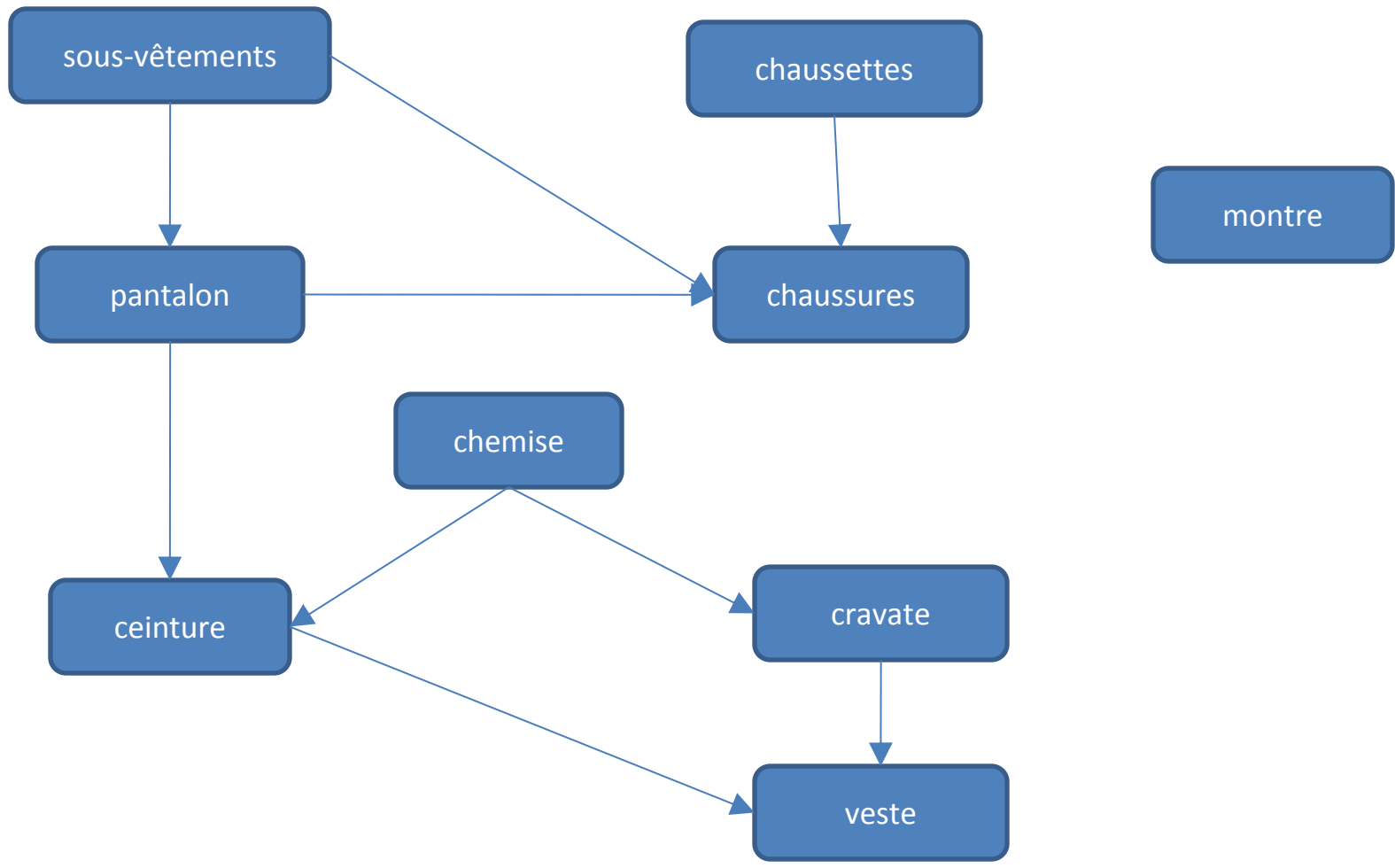
Tri topologique

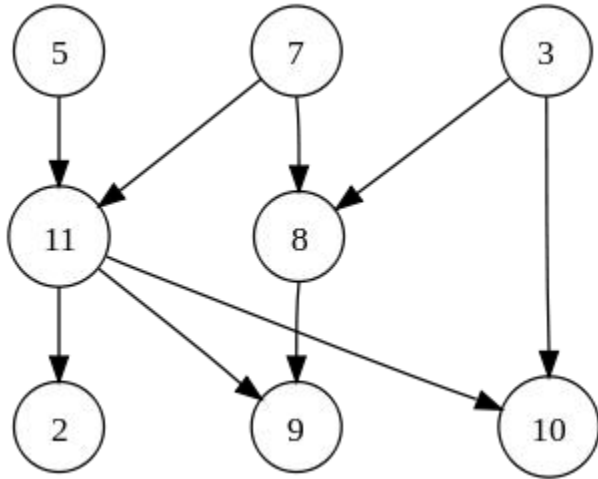

tsort.in

```
3 8
3 10
5 11
7 8
7 11
8 9
11 2
11 9
11 10
```

- commande linux : `tsort`

```
3
5
7
11
8
10
2
9
```

Grphe orienté, tri topologique

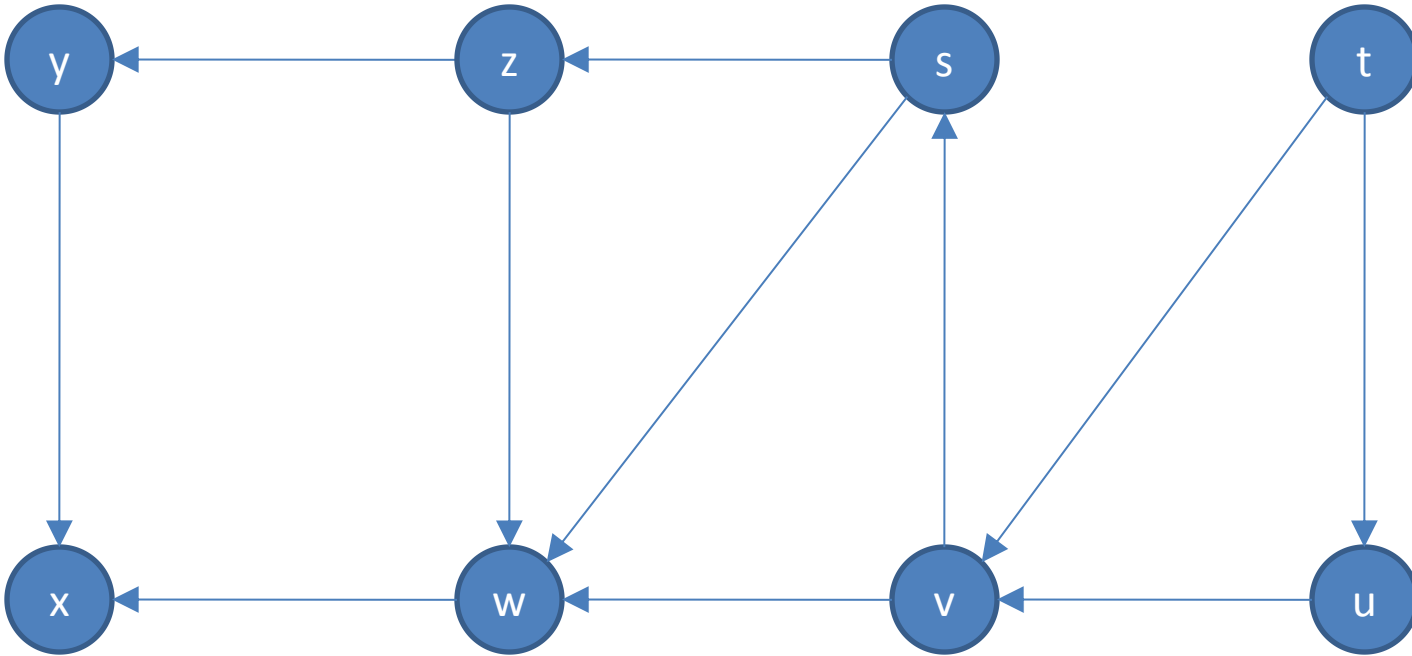

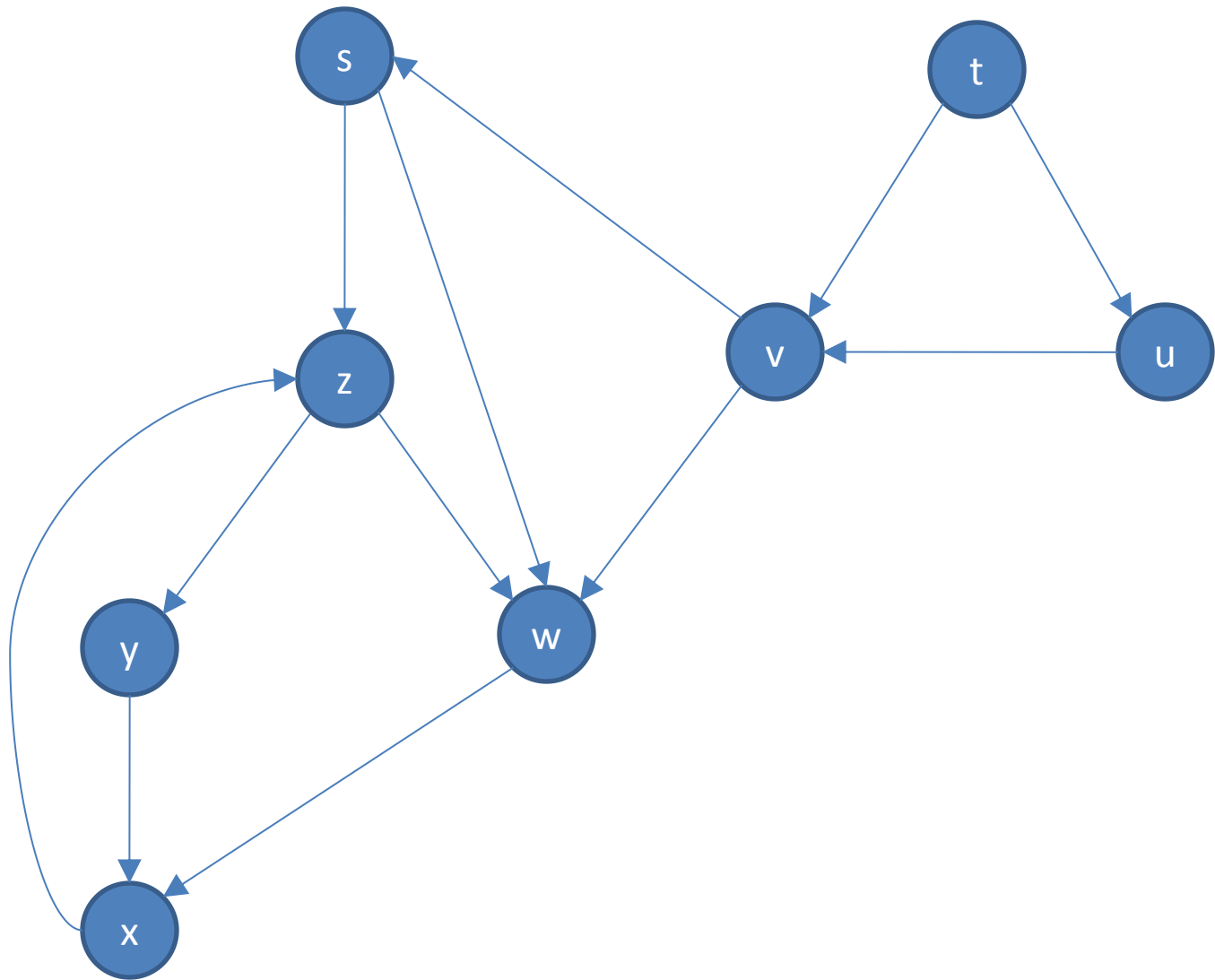

Graphe orienté, composantes fortement connexes

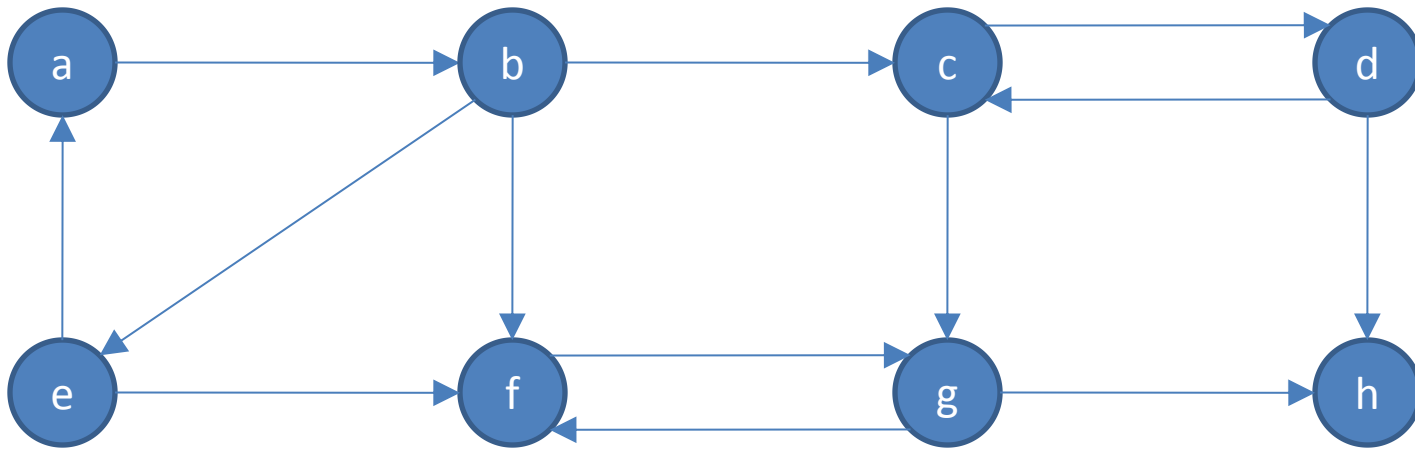

Graphe orienté, composantes fortement connexes

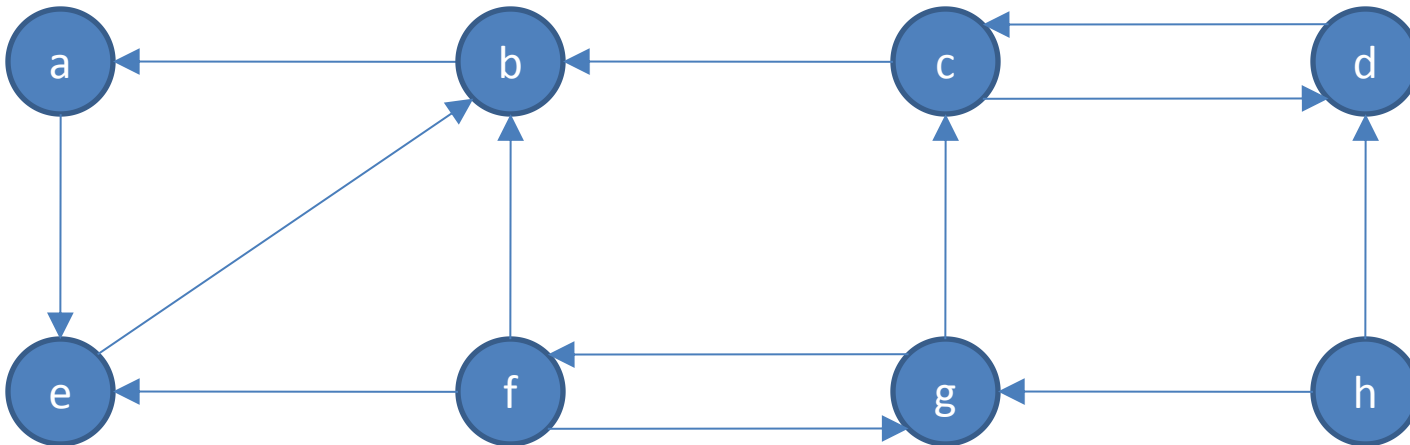
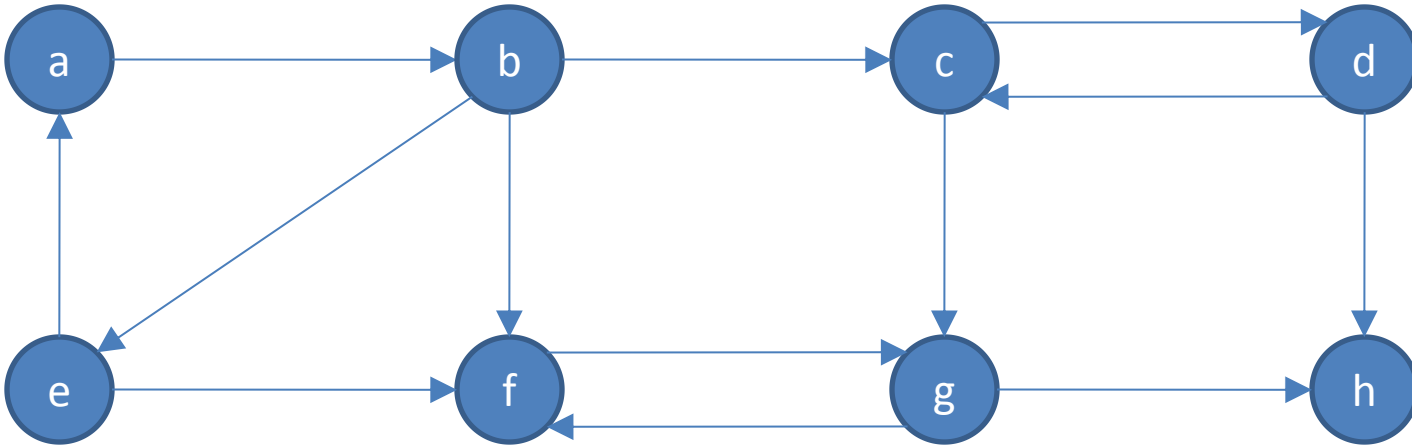

Mesures et indices

- **diamètre** : La longueur du plus court chemin entre les sommets les plus distants d'un graphe d mesure l'étendue d'un graphe, la longueur topologique entre deux sommets.
- **maille** : longueur du plus court cycle. Infinie pour un graphe sans cycle.
- **circonférence** : longueur du plus grand cycle.
- **nombre cyclomatique** : indique le nombre de cycles que possède un réseau.
 $u = e - v + p$ avec e : nombre d'arêtes, v : nombre de sommets et p : nombre de composantes connexes.
- **excentricité** d'un sommet : distance maximale d'un sommet à tous les autres
- **centre** : sommet(s) d'excentricité minimale du graphe
- **rayon** : excentricité d'un centre
- Indice de **Pi** : Indique la relation entre la longueur totale du graphe $L(G)$ et la distance le long du diamètre $D(G)$. Un index élevé pointe vers un réseau développé. C'est une mesure de distance par unité de diamètre et un indicateur de la forme d'un réseau.
- Indice d'**Eta** : Indique la longueur moyenne des arcs. L'ajout de nouveaux arcs provoquera une décroissance d'Eta.
- Indice de **Beta** : Indique la relation entre le nombre d'arcs (e) sur le nombre de sommets (v).
- Indice **Gamma** (g) : Relation entre le nombre d'arcs observés et le nombre d'arcs possibles. La valeur est entre 0 et 1. Une valeur de 1 indique un réseau complètement connecté.
- **coefficient d'agglomération** : nombre d'arêtes entre les voisins / nombre d'arêtes possibles
- **centralité/betweenness** : nombre de plus courts chemins passant par un(e) sommet (arête)

Diamètre

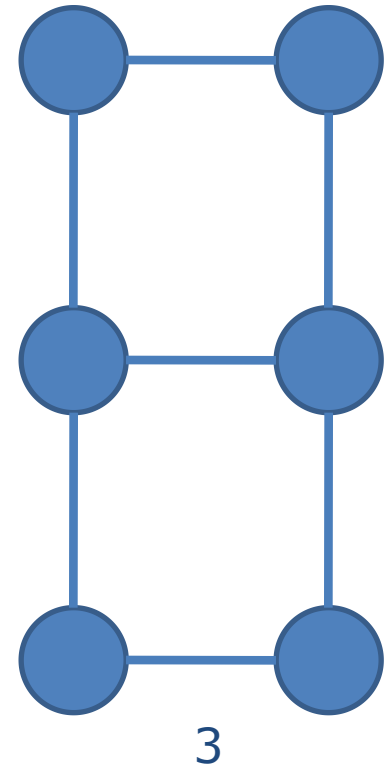
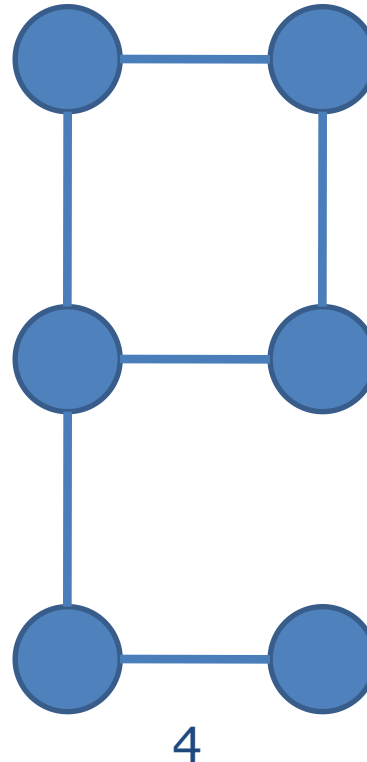
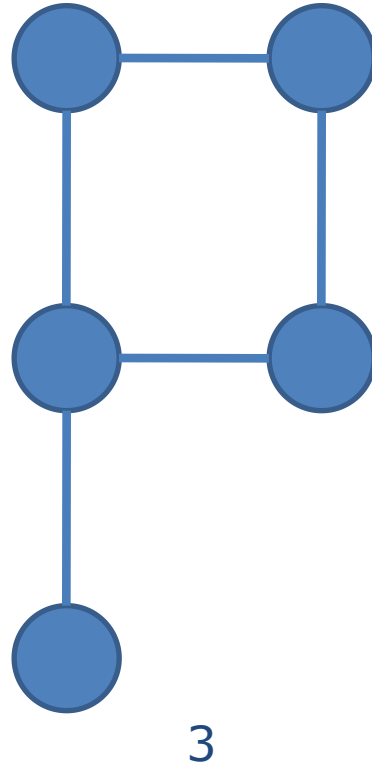
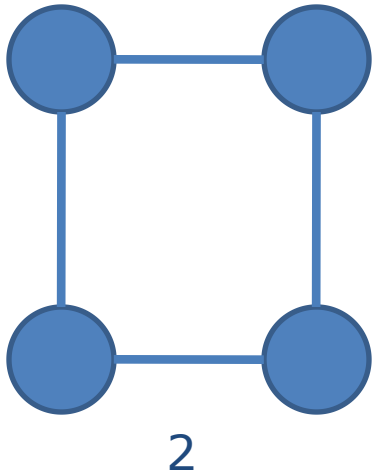

diamètre : La longueur du plus court chemin entre les sommets les plus distants d'un graphe. Il mesure l'étendue d'un graphe, la longueur topologique entre deux sommets

Maille

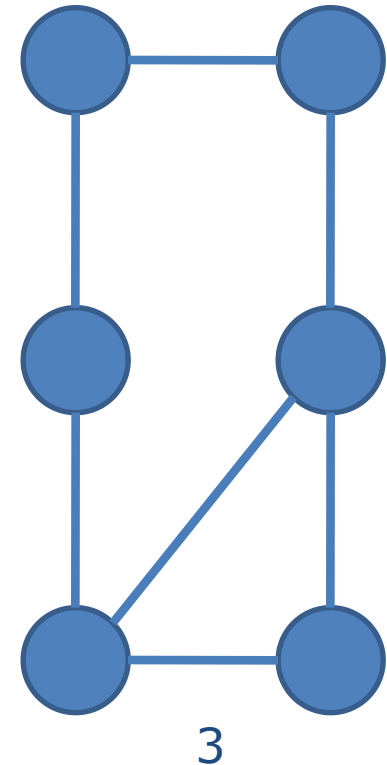
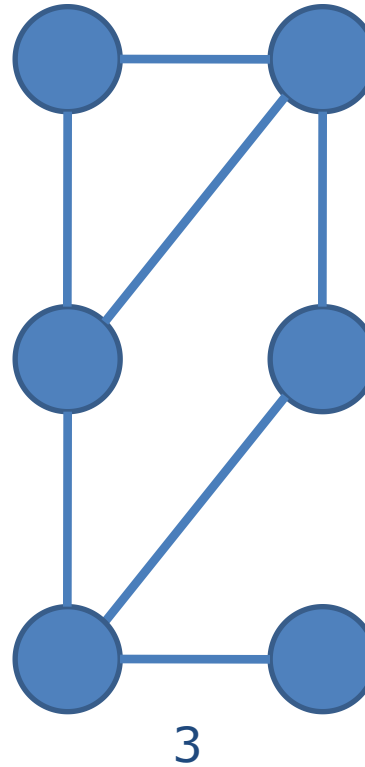
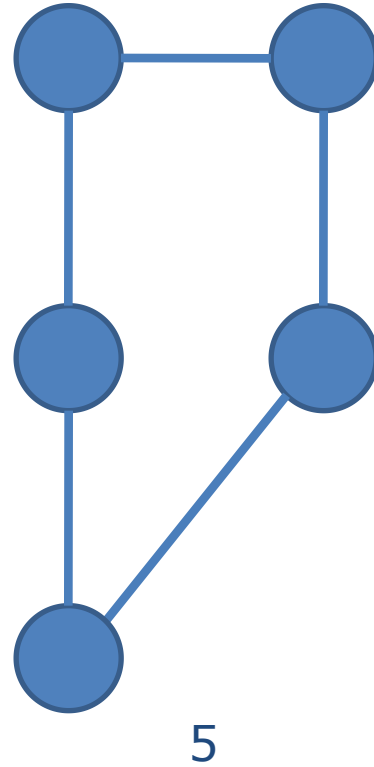
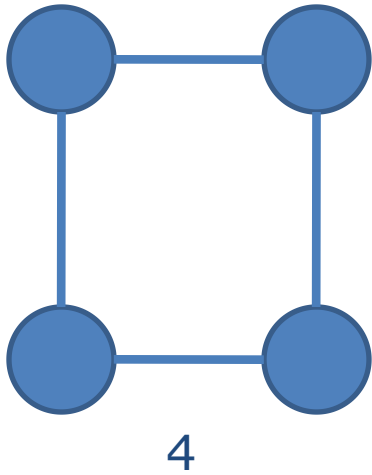

maille : longueur du plus court cycle.
Infinie pour un graphe sans cycle.

Circonférence

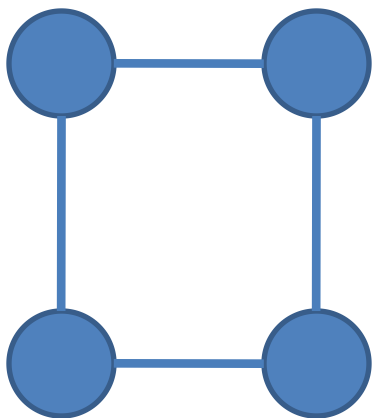

4

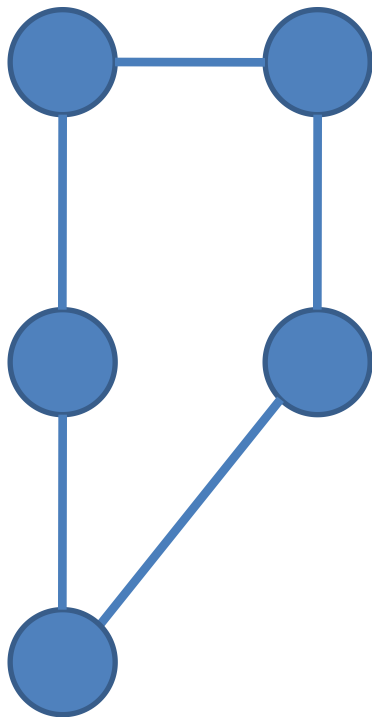

5

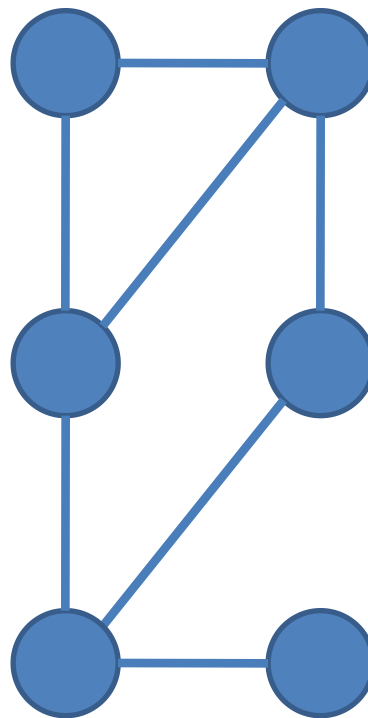

5

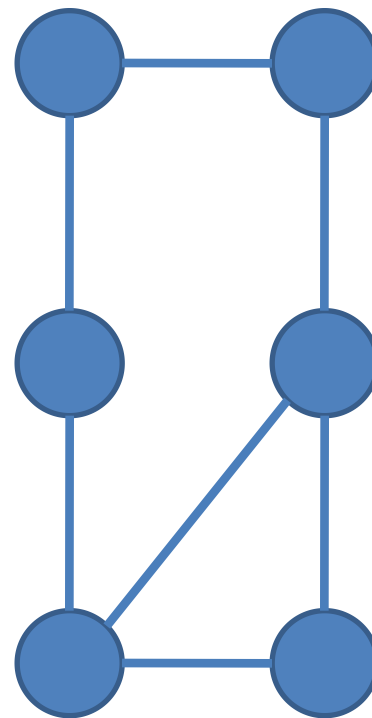

6

circonférence : longueur du plus grand cycle.

Nombre cyclomatique

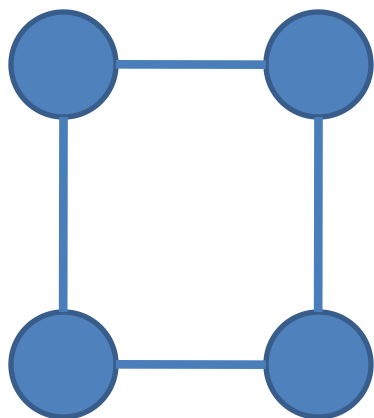

$$4 - 4 + 1 = 1$$

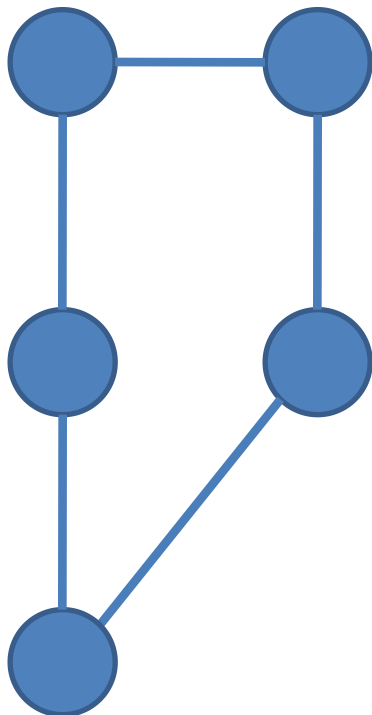

$$5 - 5 + 1 = 1$$

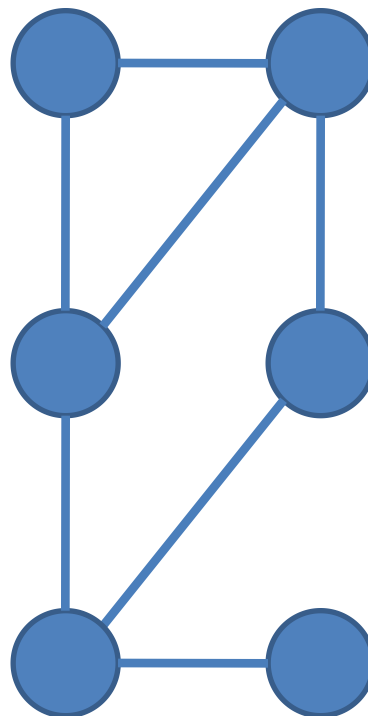

$$7 - 6 + 1 = 2$$

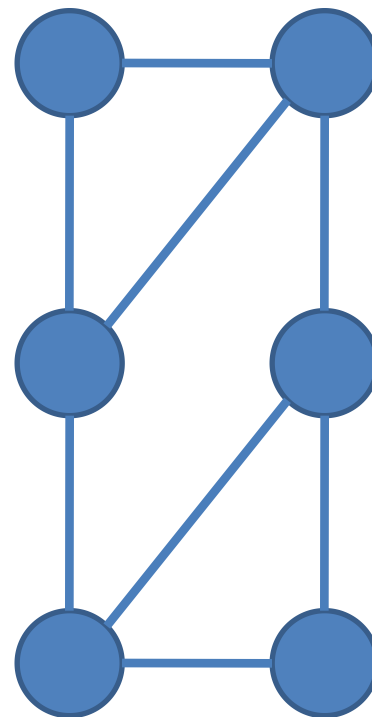

$$8 - 6 + 1 = 3$$

nombre cyclomatique : indique le nombre de cycles que possède un réseau.

$$u = e - v + p$$

e : nombre d'arêtes, v : nombre de sommets et p : nombre de composantes connexes.

- Indice de Pi : Un index élevé pointe vers un réseau développé.

longueur totale : L(G)	diamètre : D(G)	Pi = L(G)/D(G)
130 km	75 km	1.733
245 km	75 km	3.266

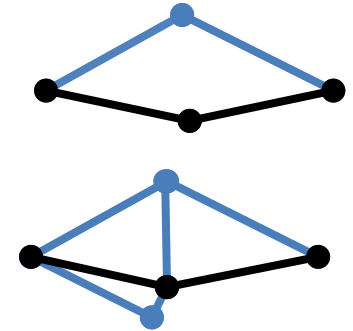

- Indice d'Eta : L'ajout de nouveaux arcs provoque une décroissance.

L(G)	Nombre d'arcs	Eta = L(G)/ E
130 km	15 arcs	8.666 km/link
130 km	25 arcs	5.3 km/link

Indices

- Indice **Beta** : Indique la relation entre le nombre d'arcs (e) sur le nombre de sommets (v).

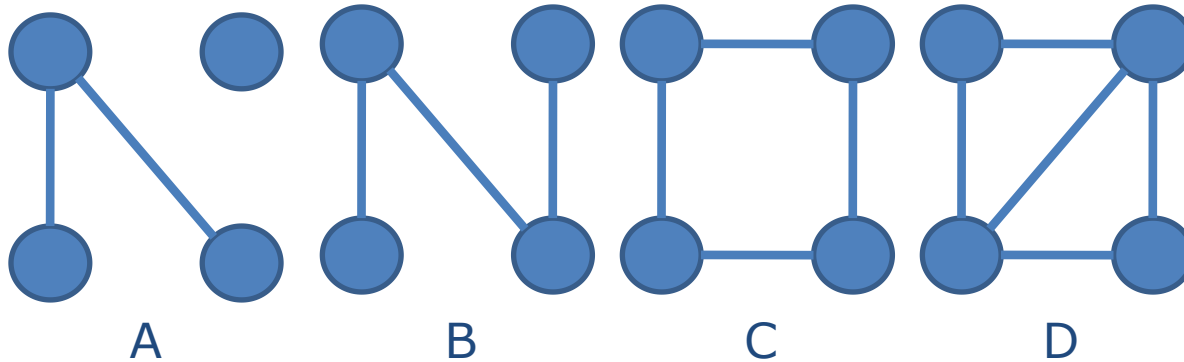

	e	v	Beta
A	2	4	0.5
B	3	4	0.75
C	4	4	1.0
D	5	4	1.25

- Indice **Gamma** (g) : Relation entre le nombre d'arcs observés et le nombre d'arcs possibles. La valeur est entre 0 et 1. Une valeur de 1 indique un réseau complètement connecté.

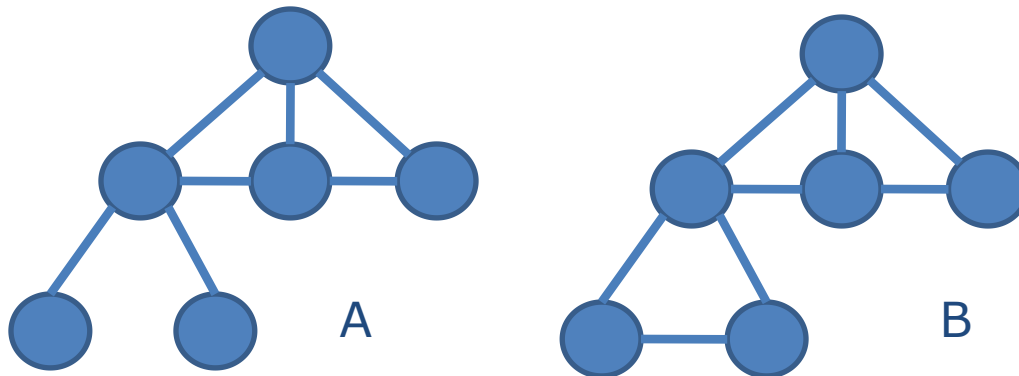

	e	$v(v-1)/2$	g
A	7	15	0.466
B	8	15	0.533

Coefficient d'agglomération

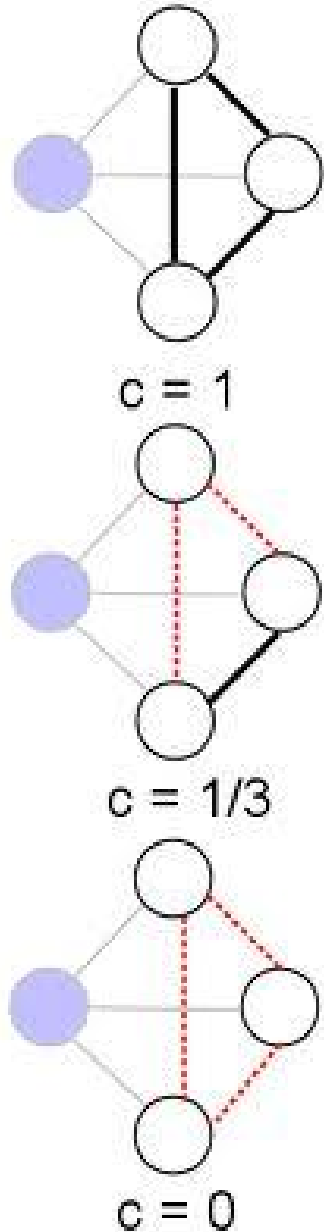

source : Wikipedia

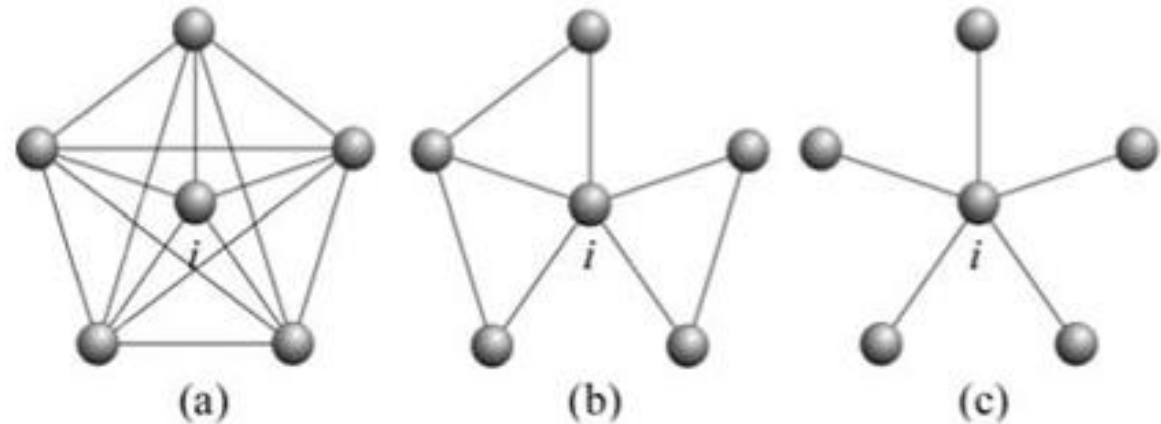

Figure 4 - Example of three networks and respective clustering coefficients (see Eq. (1)). In (a), $cc_i = \frac{10(2)}{5(4)} = 1$ (the vertices around i are fully connected), (b) $cc_i = \frac{3(2)}{5(4)} = 0.3$ and (c) $cc_i = \frac{0(2)}{5(4)} = 0$. The maximum number of edges among the neighbors of i is given by $k_i(k_i - 1)/2$.

source : Costa *et al.*, 2008



Genetics and Molecular Biology, 31, 3, 591-601 (2008)
 Copyright © 2008, Sociedade Brasileira de Genética. Printed in Brazil
 www.sbg.org.br

Review Article

Complex networks: The key to systems biology

Luciano da F. Costa, Francisco A. Rodrigues and Alexandre S. Cristino

Instituto de Física de São Carlos, Universidade de São Paulo, São Carlos, SP, Brazil.

Centralité / Betweenness

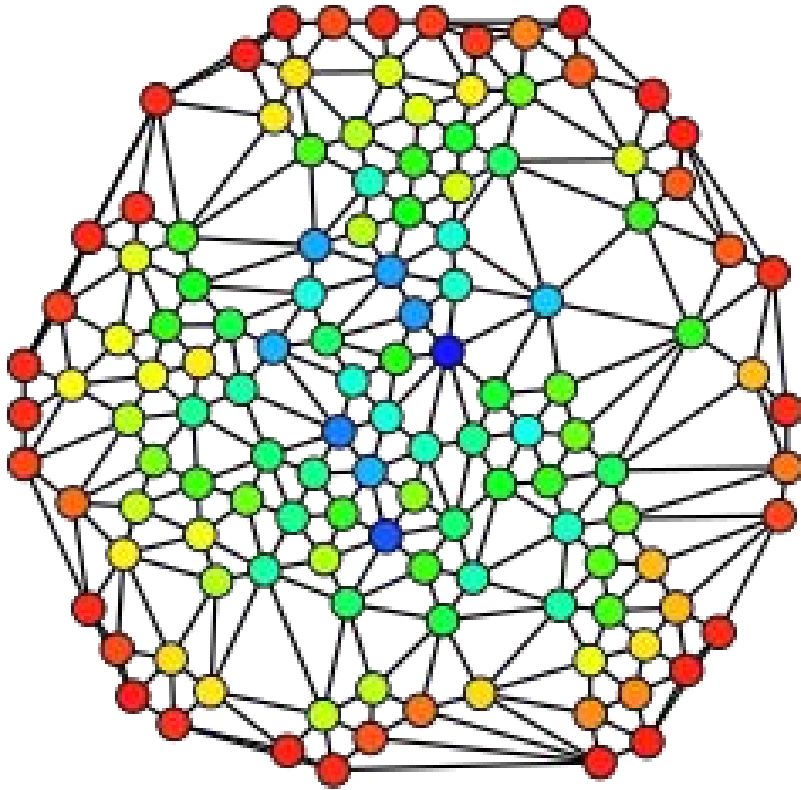

source : Wikipedia

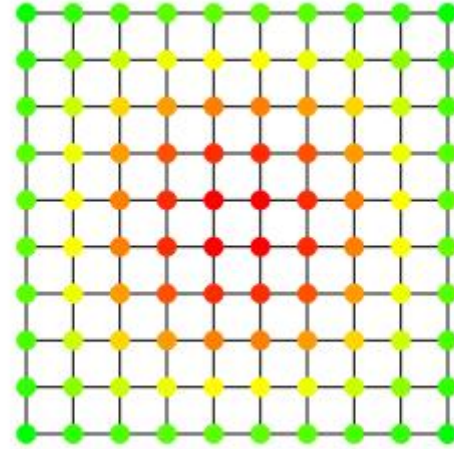

source : graphstream-project.org

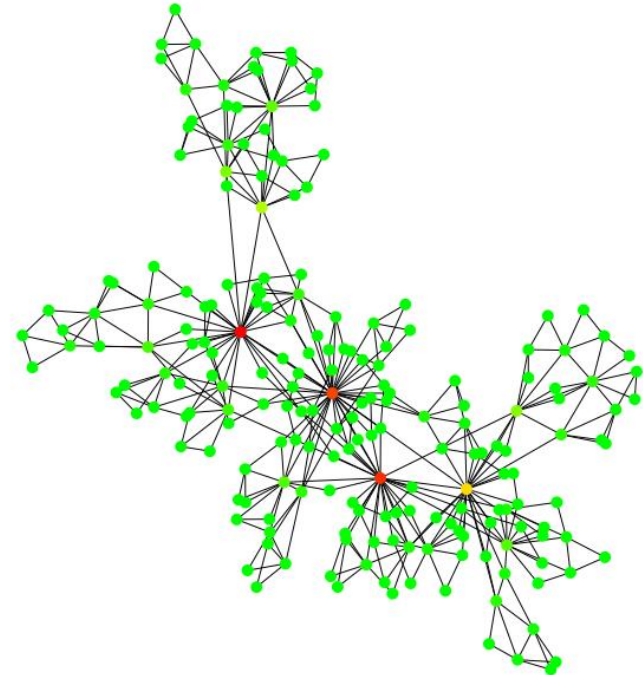

Plus court chemin : Algorithme de Bellman-Ford

INITIALIZE-SINGLE-SOURCE(G, s)

1 **for** each vertex $v \in V[G]$

2 **do** $d[v] \leftarrow \infty$

3 $\pi[v] \leftarrow \text{NIL}$

4 $d[s] \leftarrow 0$

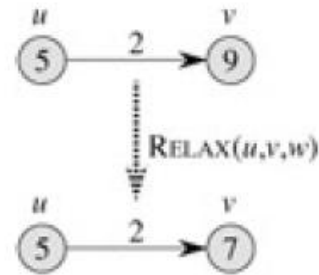

(a)

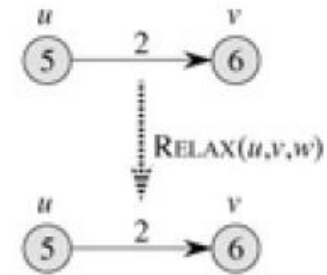

(b)

RELAX(u, v, w)

1 **if** $d[v] > d[u] + w(u, v)$

2 **then** $d[v] \leftarrow d[u] + w(u, v)$

3 $\pi[v] \leftarrow u$

BELLMAN-FORD(G, w, s)

1 INITIALIZE-SINGLE-SOURCE(G, s)

2 **for** $i \leftarrow 1$ **to** $|V[G]| - 1$

3 **do for** each edge $(u, v) \in E[G]$

4 **do** RELAX(u, v, w)

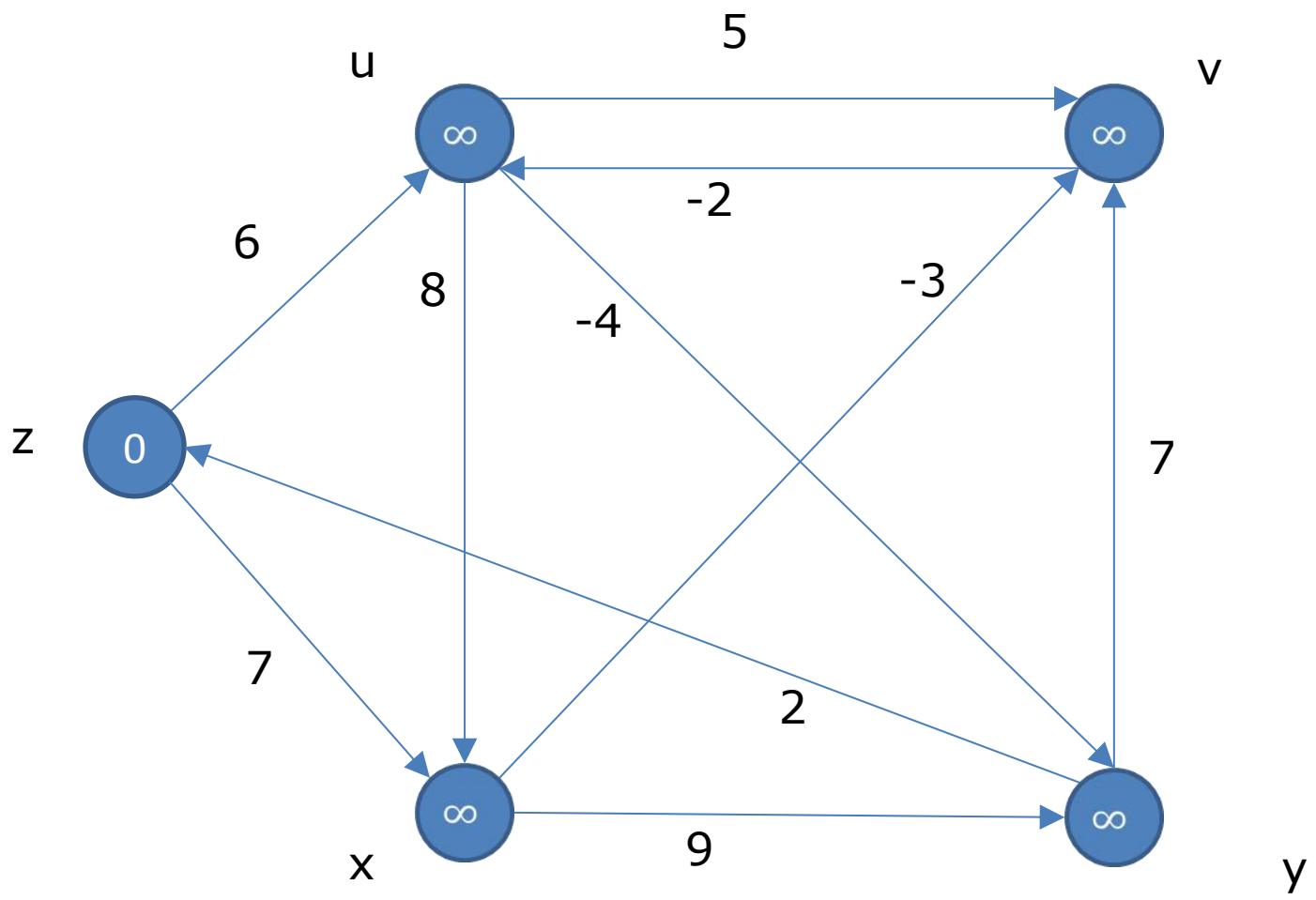

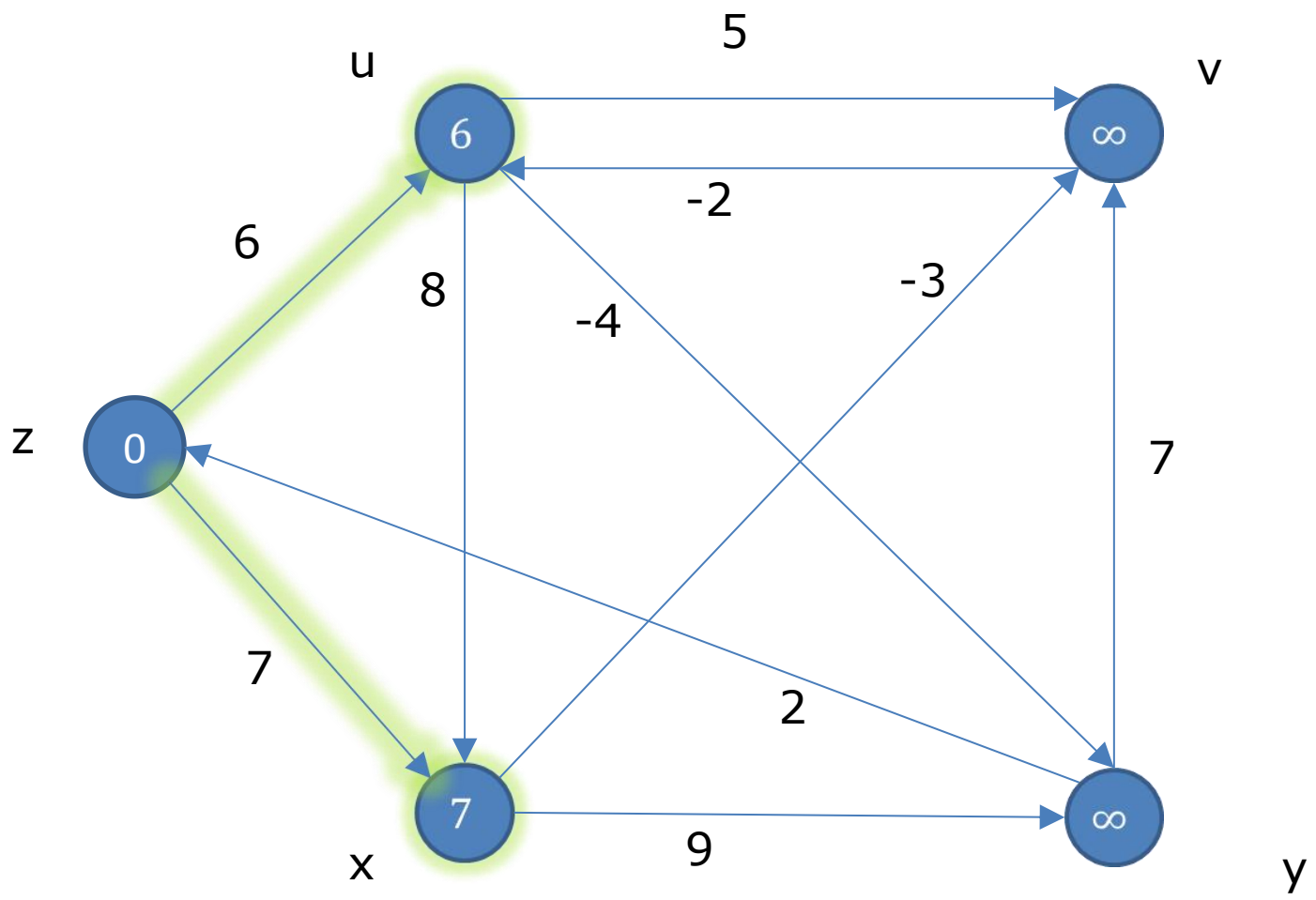

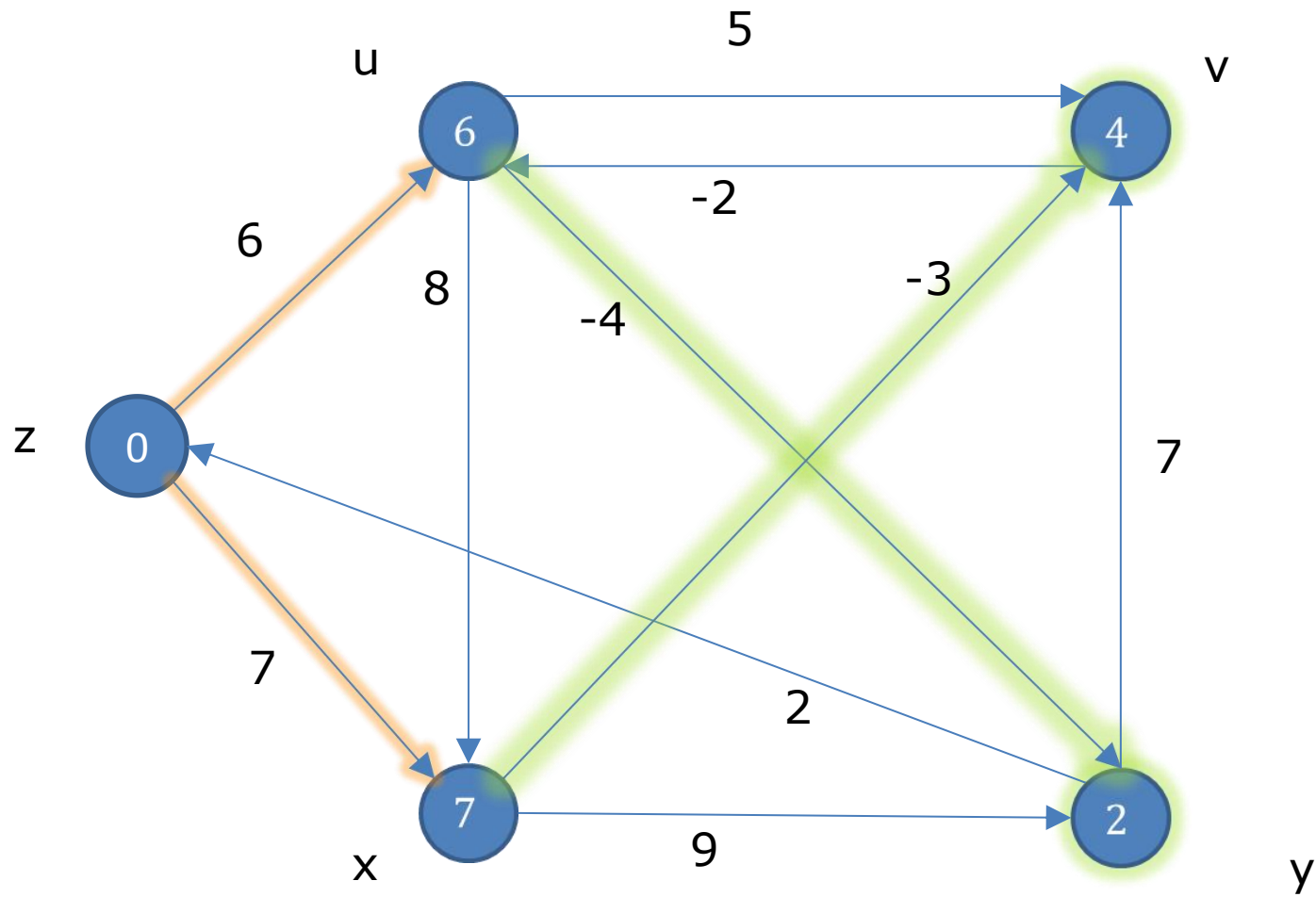
Exemple : 2^{ème} itération

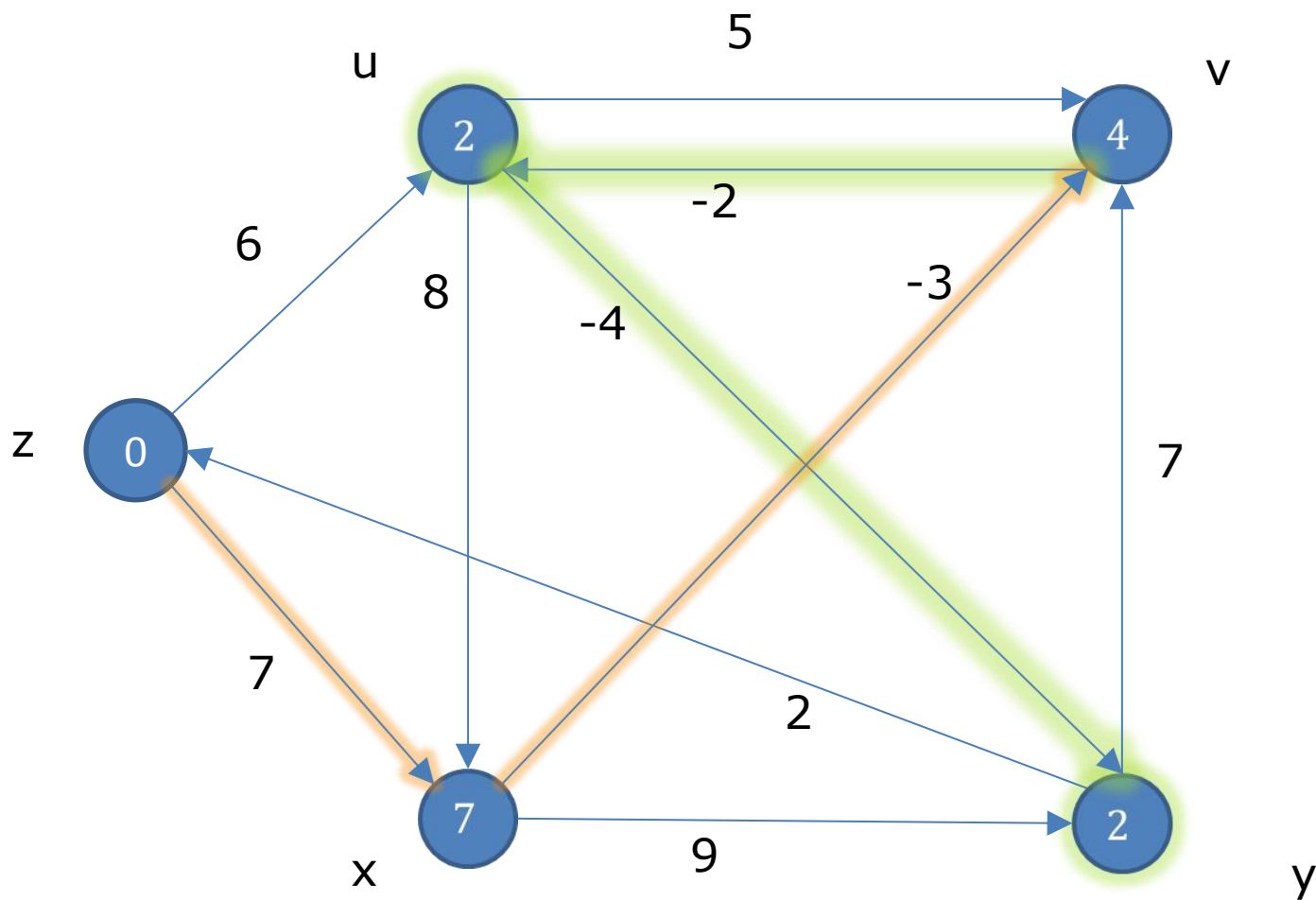

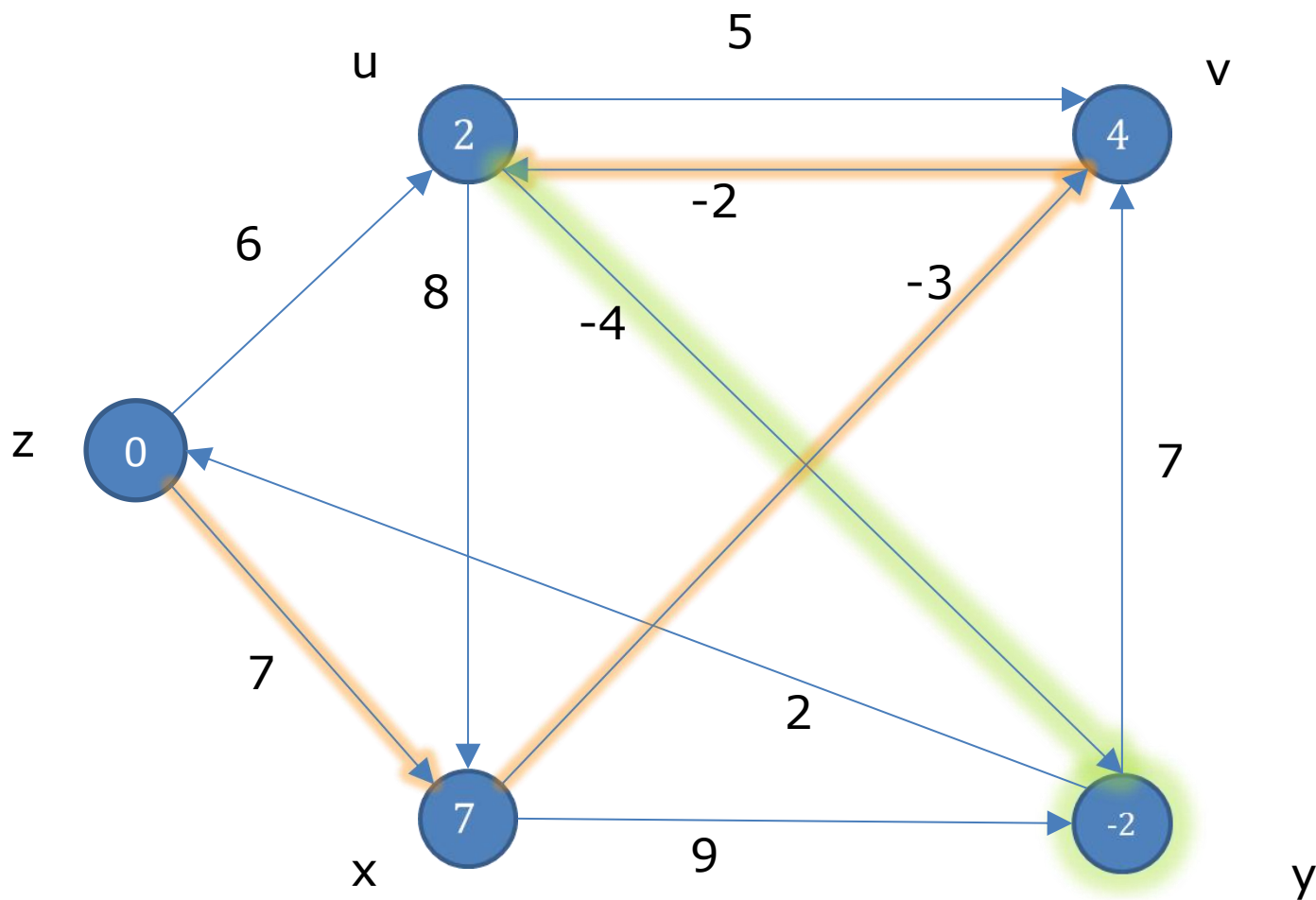

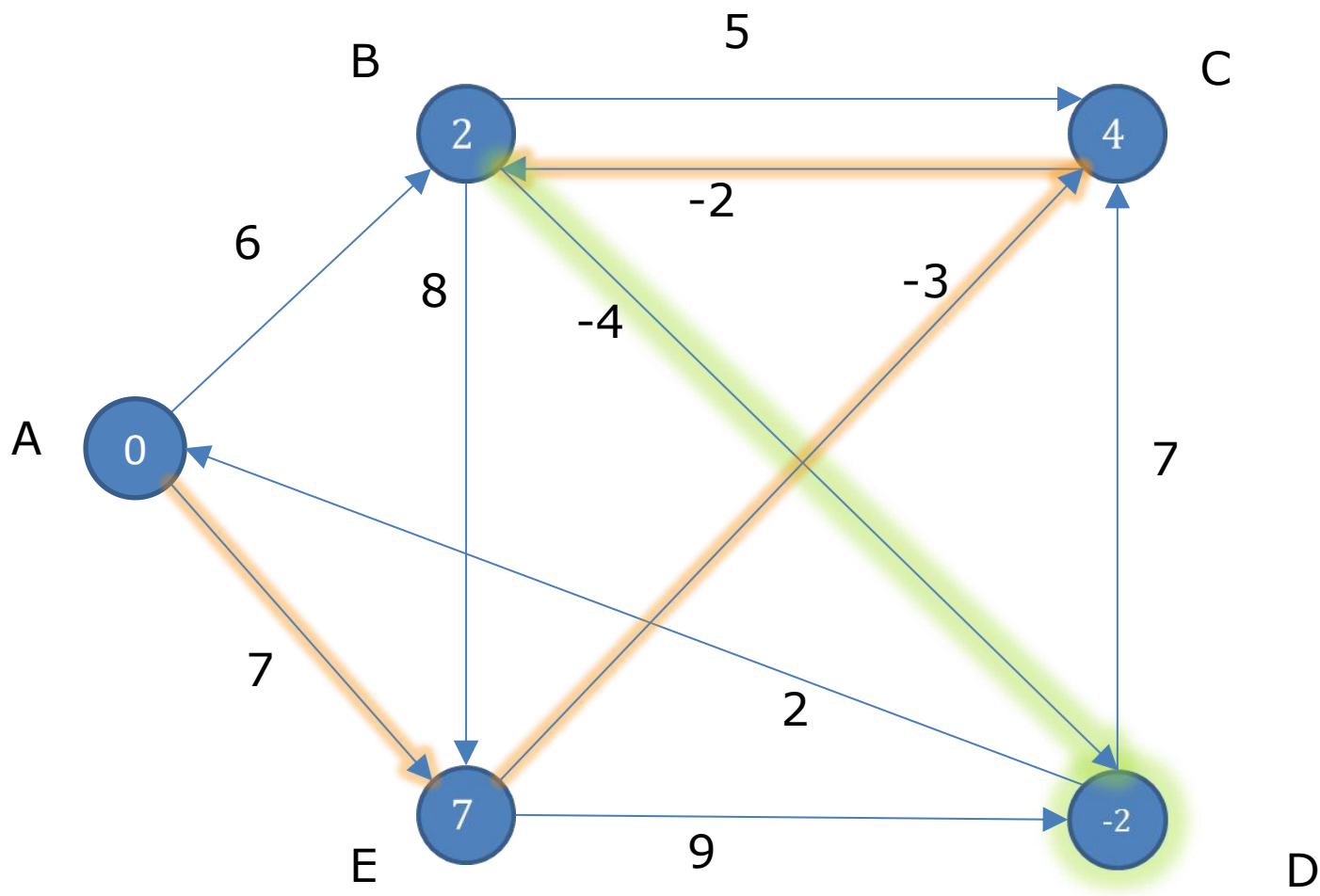

Plus court chemin : Algorithme de Bellman-Ford

INITIALIZE-SINGLE-SOURCE(G, s)

```

1  for each vertex  $v \in V[G]$ 
2      do  $d[v] \leftarrow \infty$ 
3           $\pi[v] \leftarrow \text{NIL}$ 
4   $d[s] \leftarrow 0$ 

```

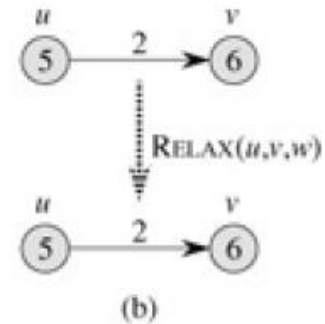
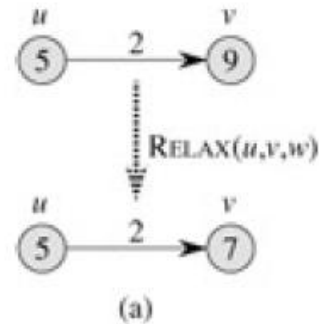

RELAX(u, v, w)

```

1  if  $d[v] > d[u] + w(u, v)$ 
2      then  $d[v] \leftarrow d[u] + w(u, v)$ 
3           $\pi[v] \leftarrow u$ 

```

BELLMAN-FORD(G, w, s)

```

1  INITIALIZE-SINGLE-SOURCE( $G, s$ )
2  for  $i \leftarrow 1$  to  $|V[G]| - 1$ 
3      do for each edge  $(u, v) \in E[G]$ 
4          do RELAX( $u, v, w$ )
5  for each edge  $(u, v) \in E[G]$ 
6      do if  $d[v] > d[u] + w(u, v)$ 
7          then return FALSE
8  return TRUE

```

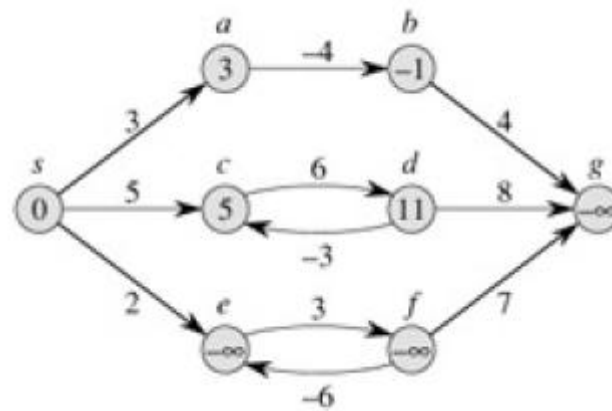
Plus court chemin : Algorithme de Dijkstra

- Sommet source **s** et matrice d'adjacence **w**
- Initialisation
 - un tableau **d** contenant **d[x]** la plus courte distance de **s** à **x**. Au départ, **d[x] = ∞** pour tout **x** (excepté **d[s] = 0**)
 - un tableau **π** contenant **π[x]** le prédécesseur de **x** dans le chemin de plus courte distance allant de **s** à **x**. Au départ, **π[x] = NIL** pour tout **x**
 - un ensemble **C** de sommets qu'il reste à parcourir. Au départ, **C = V**

• Boucle principale

tant que C non vide

x = *ExtraireLePlusProche*(**C**)

pour chaque successeur de x faire

si $d[x] + w[x, \text{successeur}] < d[\text{successeur}]$

alors

$d[\text{successeur}] = d[x] + w[\text{successeur}]$

$\pi[\text{successeur}] = x$

Plus court chemin : Algorithme de Dijkstra

```
DIJKSTRA( $G, w, s$ )
1  INITIALIZE-SINGLE-SOURCE( $G, s$ )
2   $S \leftarrow \emptyset$ 
3   $Q \leftarrow V[G]$ 
4  while  $Q \neq \emptyset$ 
5      do  $u \leftarrow \text{EXTRACT-MIN}(Q)$ 
6           $S \leftarrow S \cup \{u\}$ 
7          for each vertex  $v \in \text{Adj}[u]$ 
8              do RELAX( $u, v, w$ )
```

source : Cormen, Leiserson, Rivest

Plus court chemin : Algorithme de Dijkstra

```

DIJKSTRA( $G, w, s$ )
1  INITIALIZE-SINGLE-SOURCE( $G, s$ )
2   $S \leftarrow \emptyset$ 
3   $Q \leftarrow V[G]$ 
4  while  $Q \neq \emptyset$ 
5      do  $u \leftarrow \text{EXTRACT-MIN}(Q)$ 
6           $S \leftarrow S \cup \{u\}$ 
7          for each vertex  $v \in \text{Adj}[u]$ 
8              do RELAX( $u, v, w$ )
  
```

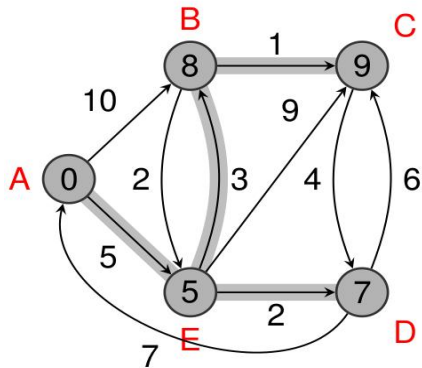

A	B	C	D	E
0	∞	∞	∞	∞
•	10_A	∞	∞	5_A
•	8_E	14_E	7_E	•
•	8_E	13_D	•	•
•	•	9_B	•	•
•	•	•	•	•

source : Cormen, Leiserson, Rivest

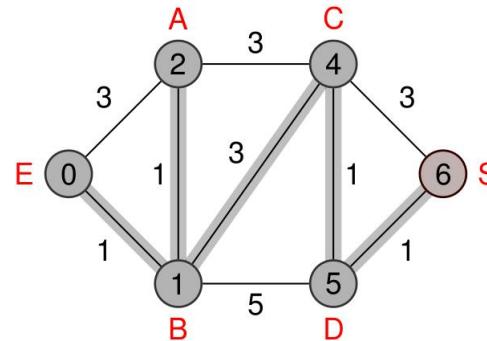

E	A	B	C	D	S
0	∞	∞	∞	∞	∞
•	3_E	1_E	∞	∞	∞
•	2_B	•	4_B	6_B	∞
•	•	•	4_B	6_B	∞
•	•	•	•	5_C	7_C
•	•	•	•	•	6_B

Longueurs des plus courts chemins entre toutes les paires de sommets

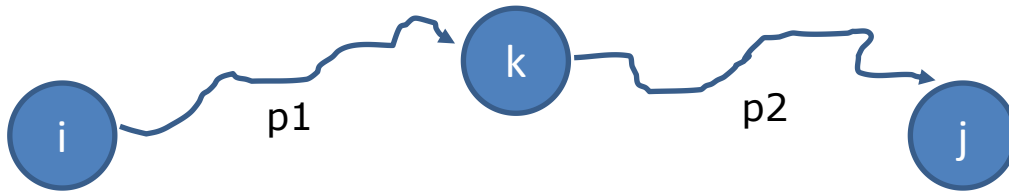

On note

$p = \{v_1, v_2, \dots, v_l\}$ un chemin simple

$V = \{1, 2, \dots, n\}$ avec n l'ordre du graphe

$\{1, 2, \dots, k\}$ un sous-ensemble de V

Algorithme de Floyd-Warshall

Structure d'un plus court chemin :

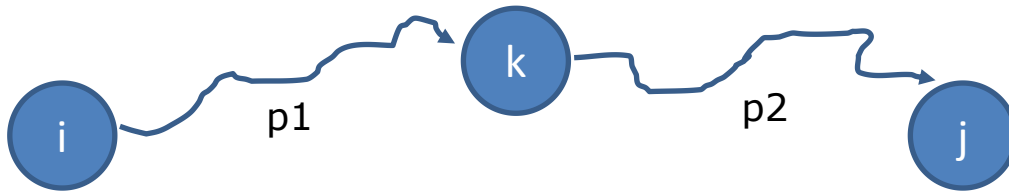

On note

$p = \{v_1, v_2, \dots, v_l\}$ un chemin simple

$V = \{1, 2, \dots, n\}$ avec n l'ordre du graphe

$\{1, 2, \dots, k\}$ un sous-ensemble de V

Si k est un sommet intermédiaire

→ $p1$ est un plus court chemin de i à k

→ $p2$ est un plus court chemin de k à j

Formulation récursive pour programmation dynamique :

$$d_{ij}^{(k)} = \begin{cases} w_{ij} & \text{si } k = 0 \\ \min(d_{ij}^{(k-1)}, d_{ik}^{(k-1)} + d_{kj}^{(k-1)}) & \text{si } k \geq 1 \end{cases}$$

Longueurs des plus courts chemins entre toutes les paires de sommets

- Algorithme de Floyd-Warshall, à partir de la matrice d'adjacence W

$D = W$ # D : longueur du plus court chemin entre paires de sommets

$N[i,j] = j$ si $(i,j) \in E$, NIL sinon

```

pour k de 1 à n           # sommet intermédiaire
  pour i de 1 à n         # sommet source
    pour j de 1 à n       # sommet destination
      si  $D[i,k] + D[k,j] < D[i,j]$  alors
         $D[i,j] = D[i,k] + D[k,j]$ 
         $N[i,j] = N[i,k]$  # successeur de i pour aller à j
  
```

Remarque : La dernière ligne n'est nécessaire que si l'on souhaite reconstruire le plus court chemin entre 2 sommets

- Affichage du plus court chemin entre i et j à partir de D et N

si $D[i,j]$ est infinie alors il n'y a pas de chemin entre i et j

$chemin = InitialiserChemin(i)$

$k = N[i,j]$

tant que k est défini faire

 Ajouter($chemin, k$)

$k = N[k,j]$

Ajouter($chemin, j$)

Afficher($chemin$)

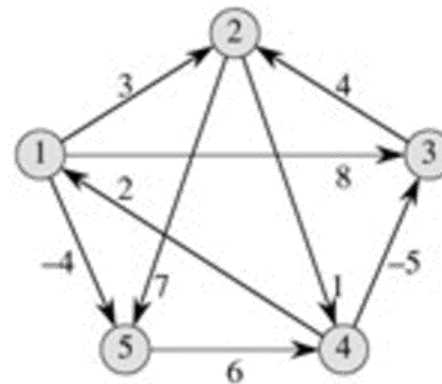

$$\begin{pmatrix} 0 & 1 & -3 & 2 & -4 \\ 3 & 0 & -4 & 1 & -1 \\ 7 & 4 & 0 & 5 & 3 \\ 2 & -1 & -5 & 0 & -2 \\ 8 & 5 & 1 & 6 & 0 \end{pmatrix}$$

Longueurs des plus courts chemins entre toutes les paires de sommets

Algorithme de Johnson

Principe :

1. Ajouter un sommet s ayant un arc vers chaque sommet du graphe avec une valuation de 0
2. Utiliser Bellman-Ford à partir de ce sommet source
3. Modifier les valuations des arcs
$$w' = w(u, v) + h(u) - h(v)$$
avec $h(x)$ la longueur du plus court chemin de s à x
4. Utiliser Dijkstra à partir de tous les sommets

Remarque : $h \leq 0$

Longueurs des plus courts chemins entre toutes les paires de sommets

Algorithme de Johnson

Principe :

1. Ajouter un sommet s ayant un arc vers chaque sommet du graphe avec une valuation de 0
2. Utiliser Bellman-Ford à partir de ce sommet source
3. Modifier les valuations des arcs

$$w' = w(u, v) + h(u) - h(v)$$
 avec $h(x)$ la longueur du plus court chemin de s à x
4. Utiliser Dijkstra à partir de tous les sommets

Remarque : $h \leq 0$

Pour un plus court chemin entre un sommet s et un sommet t :

$$s \rightarrow p_1 \rightarrow p_2 \rightarrow \dots \rightarrow p_n \rightarrow t$$

$$w(s, t) = w(s, p_1) + w(p_1, p_2) + \dots + w(p_n, t)$$

$$w'(s, t) = w(s, p_1) + h(s) - h(p_1) \\ + w(p_1, p_2) + h(p_1) - h(p_2) \\ + \dots$$

$$+ w(p_n, t) + h(p_n) - h(t) \\ = w(s, p_1) + w(p_1, p_2) + \dots + w(p_n, t) + h(s) - h(t) \\ = w(s, t) + h(s) - h(t)$$

Coloration de graphes

Une université doit faire passer des tests écrits à quatre étudiants : **Ken**, **Pétula**, **Marion** et **Atif**. Sept disciplines sont concernées : les **graphes**, la **post-génomique**, la **fouille de données**, la **modélisation moléculaire**, l'**évolution moléculaire**, les **bases de données** et la **programmation**.

- Ken doit passer les graphes, la post-génomique et l'évolution moléculaire
- **Pétula** les graphes, la fouille de données et la modélisation moléculaire
- **Marion** les graphes, l'évolution moléculaire et les bases de données
- **Atif** la post-génomique, la modélisation moléculaire et la programmation

Quel est le nombre minimal de plages horaires à prévoir pour qu'aucun étudiant n'ait à passer deux tests simultanément et que chaque épreuve n'ait lieu qu'une seule fois ?

Coloration de graphes

Une université doit faire passer des tests écrits à quatre étudiants : **Ken**, **Pétula**, **Marion** et **Atif**. Sept disciplines sont concernées : les **graphes**, la **post-génomique**, la **fouille de données**, la **modélisation moléculaire**, l'**évolution moléculaire**, les **bases de données** et la **programmation**.

- Ken doit passer les graphes, la post-génomique et l'évolution moléculaire
- Pétula les graphes, la fouille de données et la modélisation moléculaire
- Marion les graphes, l'évolution moléculaire et les bases de données
- Atif la post-génomique, la modélisation moléculaire et la programmation

Quel est le nombre minimal de plages horaires à prévoir pour qu'aucun étudiant n'ait à passer deux tests simultanément et que chaque épreuve n'ait lieu qu'une seule fois ?

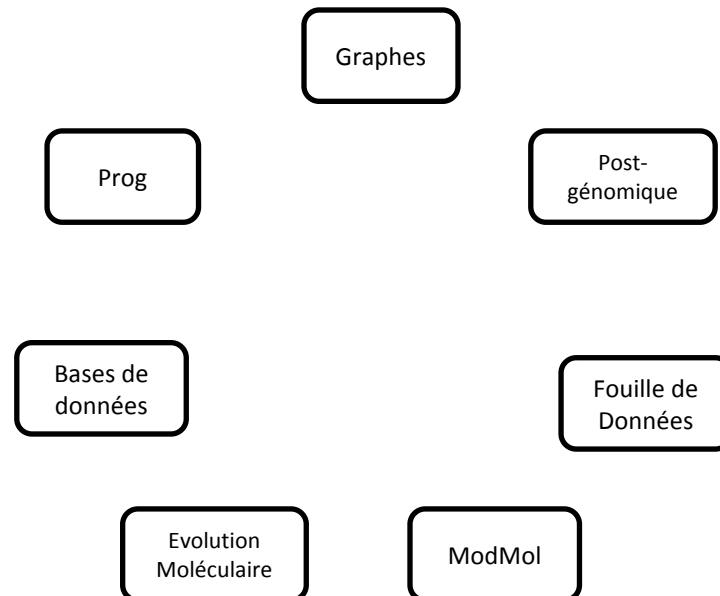

Coloration de graphes

Une université doit faire passer des tests écrits à quatre étudiants : **Ken**, **Pétula**, **Marion** et **Atif**. Sept disciplines sont concernées : les **graphes**, la **post-génomique**, la **fouille de données**, la **modélisation moléculaire**, l'**évolution moléculaire**, les **bases de données** et la **programmation**.

- Ken doit passer les graphes, la post-génomique et l'évolution moléculaire
- Pétula les graphes, la fouille de données et la modélisation moléculaire
- Marion les graphes, l'évolution moléculaire et les bases de données
- Atif la post-génomique, la modélisation moléculaire et la programmation

Quel est le nombre minimal de plages horaires à prévoir pour qu'aucun étudiant n'ait à passer deux tests simultanément et que chaque épreuve n'ait lieu qu'une seule fois ?

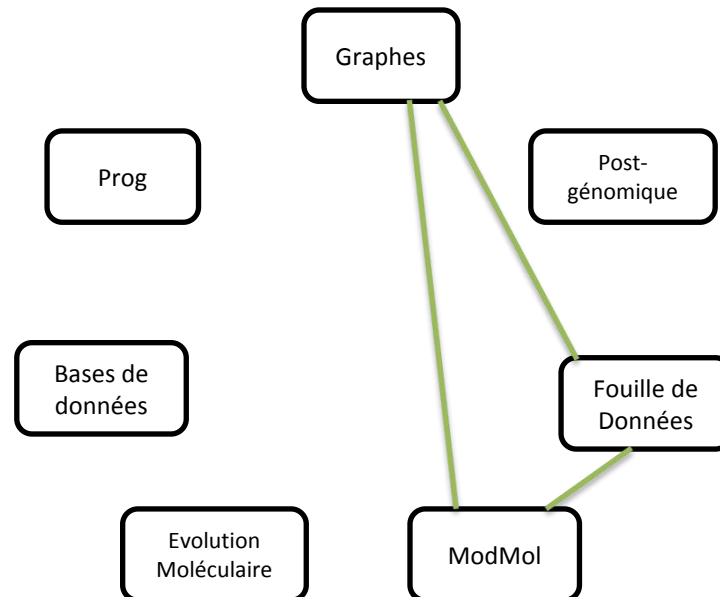

Coloration de graphes

Une université doit faire passer des tests écrits à quatre étudiants : **Ken**, **Pétula**, **Marion** et **Atif**. Sept disciplines sont concernées : les **graphes**, la **post-génomique**, la **fouille de données**, la **modélisation moléculaire**, l'**évolution moléculaire**, les **bases de données** et la **programmation**.

- Ken doit passer les graphes, la post-génomique et l'évolution moléculaire
- Pétula les graphes, la fouille de données et la modélisation moléculaire
- Marion les graphes, l'évolution moléculaire et les bases de données
- Atif la post-génomique, la modélisation moléculaire et la programmation

Quel est le nombre minimal de plages horaires à prévoir pour qu'aucun étudiant n'ait à passer deux tests simultanément et que chaque épreuve n'ait lieu qu'une seule fois ?

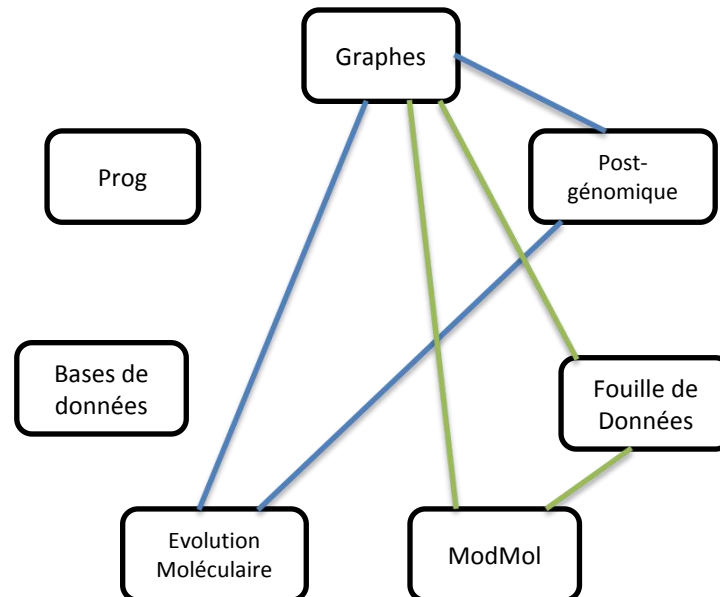

Coloration de graphes

Une université doit faire passer des tests écrits à quatre étudiants : **Ken**, **Pétula**, **Marion** et **Atif**. Sept disciplines sont concernées : les **graphes**, la **post-génomique**, la **fouille de données**, la **modélisation moléculaire**, l'**évolution moléculaire**, les **bases de données** et la **programmation**.

- Ken doit passer les graphes, la post-génomique et l'évolution moléculaire
- Pétula les graphes, la fouille de données et la modélisation moléculaire
- Marion les graphes, l'évolution moléculaire et les bases de données
- Atif la post-génomique, la modélisation moléculaire et la programmation

Quel est le nombre minimal de plages horaires à prévoir pour qu'aucun étudiant n'ait à passer deux tests simultanément et que chaque épreuve n'ait lieu qu'une seule fois ?

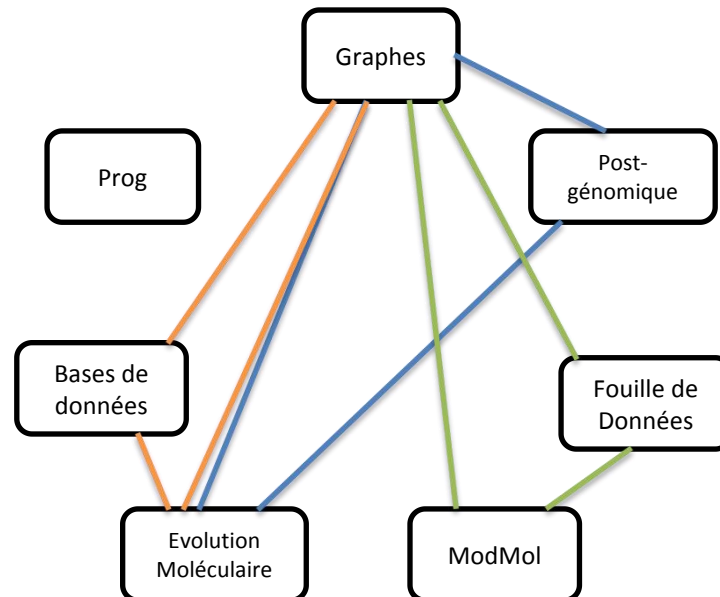

Coloration de graphes

Une université doit faire passer des tests écrits à quatre étudiants : **Ken**, **Pétula**, **Marion** et **Atif**. Sept disciplines sont concernées : les **graphes**, la **post-génomique**, la **fouille de données**, la **modélisation moléculaire**, l'**évolution moléculaire**, les **bases de données** et la **programmation**.

- Ken doit passer les graphes, la post-génomique et l'évolution moléculaire
- Pétula les graphes, la fouille de données et la modélisation moléculaire
- Marion les graphes, l'évolution moléculaire et les bases de données
- Atif la post-génomique, la modélisation moléculaire et la programmation

Quel est le nombre minimal de plages horaires à prévoir pour qu'aucun étudiant n'ait à passer deux tests simultanément et que chaque épreuve n'ait lieu qu'une seule fois ?

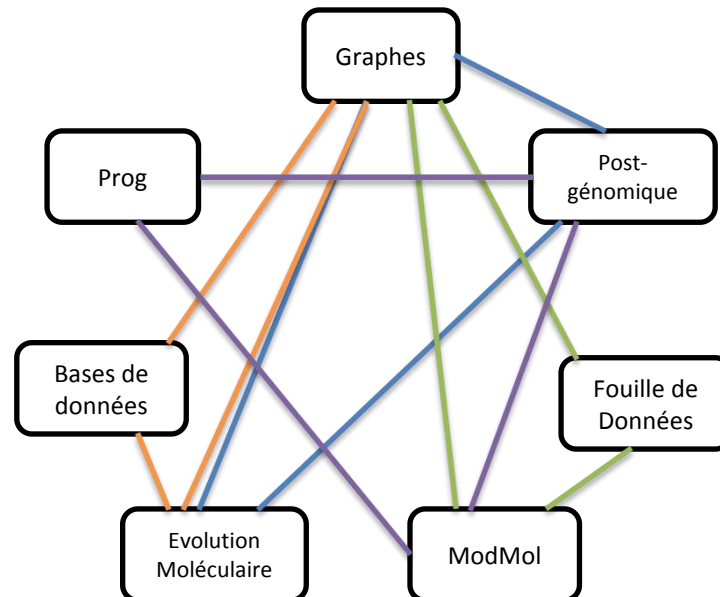

Coloration de graphes

Une université doit faire passer des tests écrits à quatre étudiants : **Ken**, **Pétula**, **Marion** et **Atif**. Sept disciplines sont concernées : les **graphes**, la **post-génomique**, la **fouille de données**, la **modélisation moléculaire**, l'**évolution moléculaire**, les **bases de données** et la **programmation**.

- Ken doit passer les graphes, la post-génomique et l'évolution moléculaire
- Pétula les graphes, la fouille de données et la modélisation moléculaire
- Marion les graphes, l'évolution moléculaire et les bases de données
- Atif la post-génomique, la modélisation moléculaire et la programmation

Quel est le nombre minimal de plages horaires à prévoir pour qu'aucun étudiant n'ait à passer deux tests simultanément et que chaque épreuve n'ait lieu qu'une seule fois ?

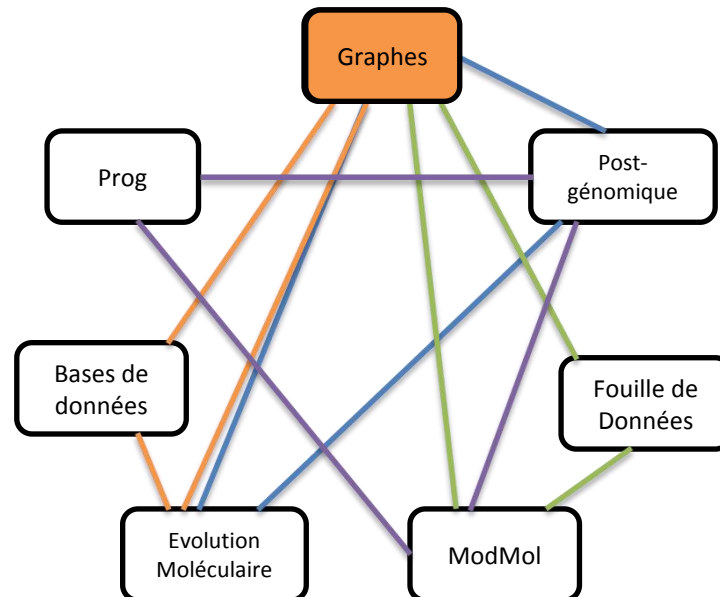

Coloration de graphes

Une université doit faire passer des tests écrits à quatre étudiants : **Ken**, **Pétula**, **Marion** et **Atif**. Sept disciplines sont concernées : les **graphes**, la **post-génomique**, la **fouille de données**, la **modélisation moléculaire**, l'**évolution moléculaire**, les **bases de données** et la **programmation**.

- Ken doit passer les graphes, la post-génomique et l'évolution moléculaire
- Pétula les graphes, la fouille de données et la modélisation moléculaire
- Marion les graphes, l'évolution moléculaire et les bases de données
- Atif la post-génomique, la modélisation moléculaire et la programmation

Quel est le nombre minimal de plages horaires à prévoir pour qu'aucun étudiant n'ait à passer deux tests simultanément et que chaque épreuve n'ait lieu qu'une seule fois ?

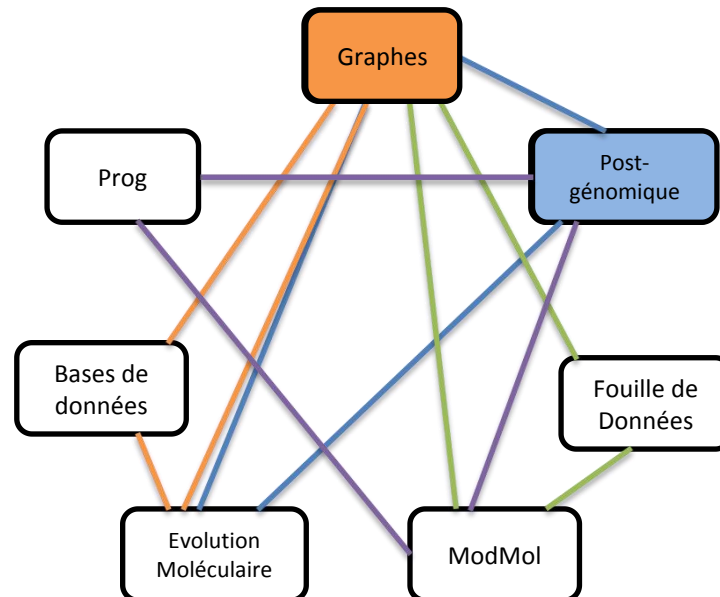

Coloration de graphes

Une université doit faire passer des tests écrits à quatre étudiants : **Ken**, **Pétula**, **Marion** et **Atif**. Sept disciplines sont concernées : les **graphes**, la **post-génomique**, la **fouille de données**, la **modélisation moléculaire**, l'**évolution moléculaire**, les **bases de données** et la **programmation**.

- Ken doit passer les graphes, la post-génomique et l'évolution moléculaire
- Pétula les graphes, la fouille de données et la modélisation moléculaire
- Marion les graphes, l'évolution moléculaire et les bases de données
- Atif la post-génomique, la modélisation moléculaire et la programmation

Quel est le nombre minimal de plages horaires à prévoir pour qu'aucun étudiant n'ait à passer deux tests simultanément et que chaque épreuve n'ait lieu qu'une seule fois ?

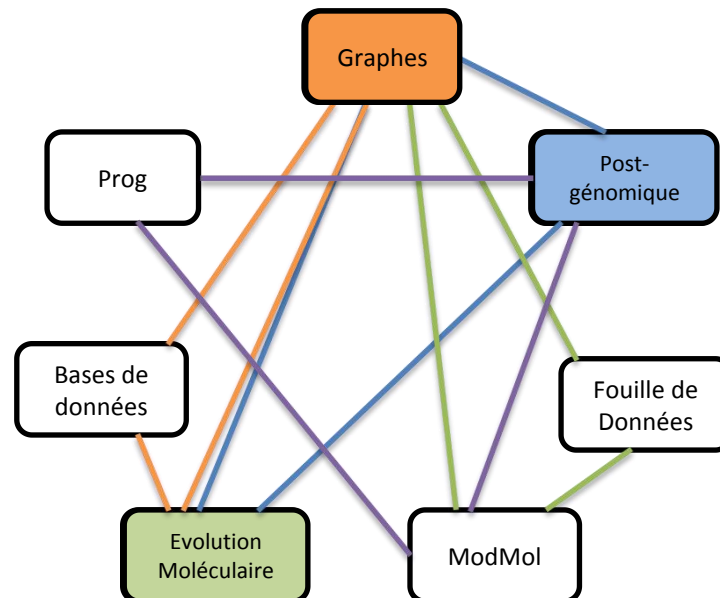

Coloration de graphes

Une université doit faire passer des tests écrits à quatre étudiants : **Ken**, **Pétula**, **Marion** et **Atif**. Sept disciplines sont concernées : les **graphes**, la **post-génomique**, la **fouille de données**, la **modélisation moléculaire**, l'**évolution moléculaire**, les **bases de données** et la **programmation**.

- Ken doit passer les graphes, la post-génomique et l'évolution moléculaire
- Pétula les graphes, la fouille de données et la modélisation moléculaire
- Marion les graphes, l'évolution moléculaire et les bases de données
- Atif la post-génomique, la modélisation moléculaire et la programmation

Quel est le nombre minimal de plages horaires à prévoir pour qu'aucun étudiant n'ait à passer deux tests simultanément et que chaque épreuve n'ait lieu qu'une seule fois ?

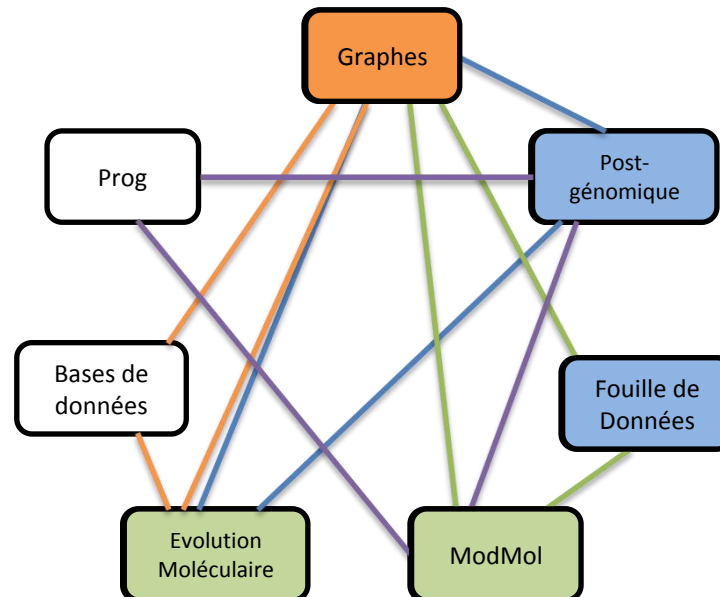

Coloration de graphes

Une université doit faire passer des tests écrits à quatre étudiants : **Ken**, **Pétula**, **Marion** et **Atif**. Sept disciplines sont concernées : les **graphes**, la **post-génomique**, la **fouille de données**, la **modélisation moléculaire**, l'**évolution moléculaire**, les **bases de données** et la **programmation**.

- Ken doit passer les graphes, la post-génomique et l'évolution moléculaire
- Pétula les graphes, la fouille de données et la modélisation moléculaire
- Marion les graphes, l'évolution moléculaire et les bases de données
- Atif la post-génomique, la modélisation moléculaire et la programmation

Quel est le nombre minimal de plages horaires à prévoir pour qu'aucun étudiant n'ait à passer deux tests simultanément et que chaque épreuve n'ait lieu qu'une seule fois ?

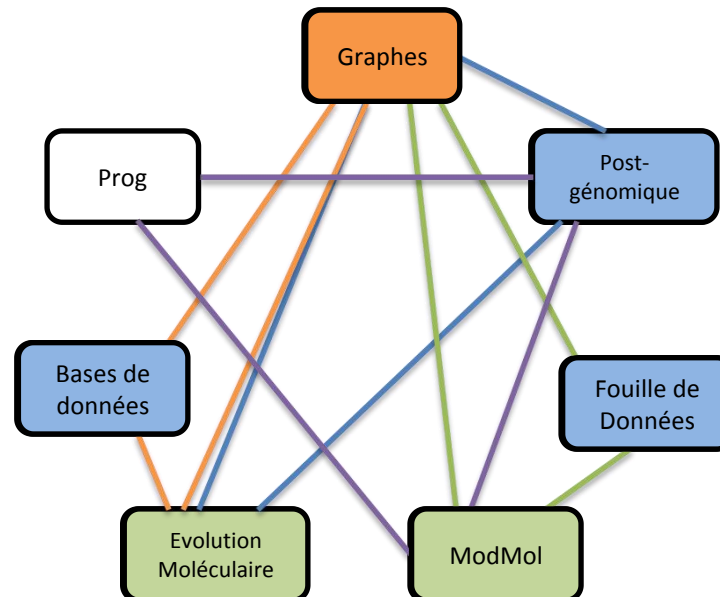

Coloration de graphes

Une université doit faire passer des tests écrits à quatre étudiants : **Ken**, **Pétula**, **Marion** et **Atif**. Sept disciplines sont concernées : les **graphes**, la **post-génomique**, la **fouille de données**, la **modélisation moléculaire**, l'**évolution moléculaire**, les **bases de données** et la **programmation**.

- Ken doit passer les graphes, la post-génomique et l'évolution moléculaire
- Pétula les graphes, la fouille de données et la modélisation moléculaire
- Marion les graphes, l'évolution moléculaire et les bases de données
- Atif la post-génomique, la modélisation moléculaire et la programmation

Quel est le nombre minimal de plages horaires à prévoir pour qu'aucun étudiant n'ait à passer deux tests simultanément et que chaque épreuve n'ait lieu qu'une seule fois ?

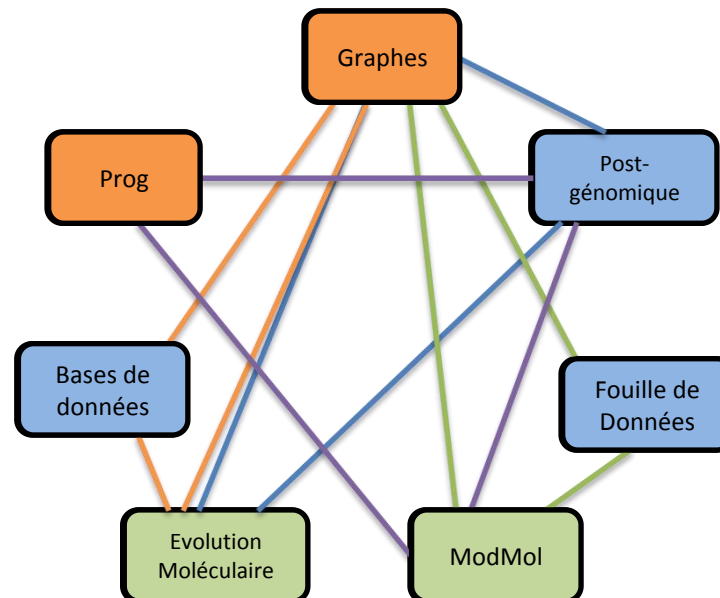

Ordonnancement - Planification de tâches

	Tâche	Durée (en mois)	Prérequis
A	Etude, réalisation et acceptation des plans	6	-
B	Préparation du terrain	1.5	-
C	Commande des matériaux	1	A
D	Creusement des fondations	1	B
E	Commande des portes et fenêtres	0.5	A
F	Construction des fondations	1	C, D
G	Construction des murs	2	C, F
H	Plomberie	1	G
I	Electricité	2	G
J	Pose des portes et fenêtres	0.5	E, G

- Représentation sous-forme de graphe
- Durée minimale du chantier ?
- Chemin critique/tâche critique dans laquelle tout retard entrainera un retard sur la réalisation du chantier
- Bonus : ressources à déployer sur le graphe (personnes/compétences, ...)

Ordonnancement - Planification de tâches

T	Durée	Prérequis
A	6	-
B	1.5	-
C	1	A
D	1	B
E	0.5	A
F	1	C, D
G	2	C, F
H	1	G
I	2	G
J	0.5	E, G

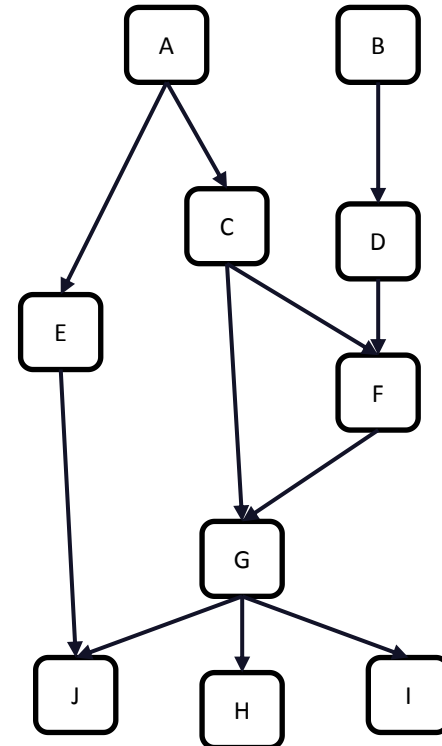

- Représentation sous-forme de graphe
- Durée minimale du chantier ?
- Chemin critique/tâche critique dans laquelle tout retard entrainera un retard sur la réalisation du chantier
- Bonus : ressources à déployer sur le graphe (personnes/compétences, ...)

Ordonnancement - Planification de tâches

T	Durée	Prérequis
A	6	-
B	1.5	-
C	1	A
D	1	B
E	0.5	A
F	1	C, D
G	2	C, F
H	1	G
I	2	G
J	0.5	E, G

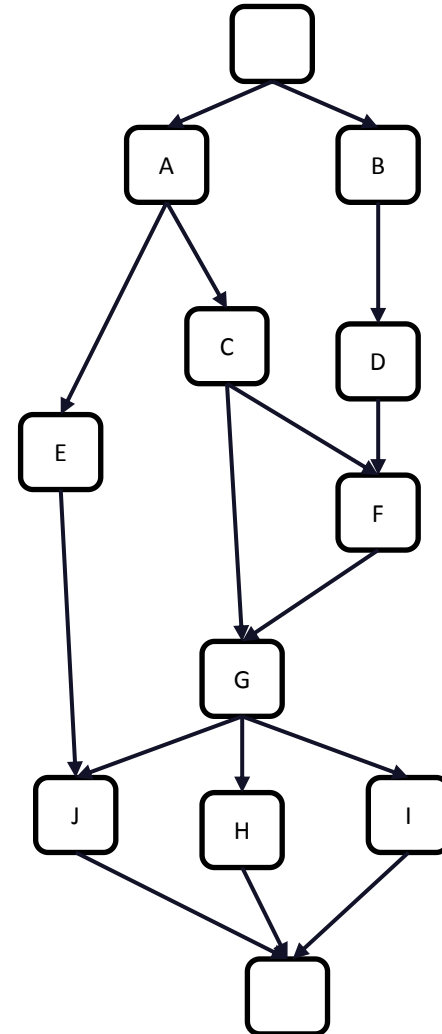

- Représentation sous-forme de graphe
- Durée minimale du chantier ?
- Chemin critique/tâche critique dans laquelle tout retard entrainera un retard sur la réalisation du chantier
- Bonus : ressources à déployer sur le graphe (personnes/compétences, ...)

Ordonnancement - Planification de tâches

T	Durée	Prérequis
A	6	-
B	1.5	-
C	1	A
D	1	B
E	0.5	A
F	1	C, D
G	2	C, F
H	1	G
I	2	G
J	0.5	E, G

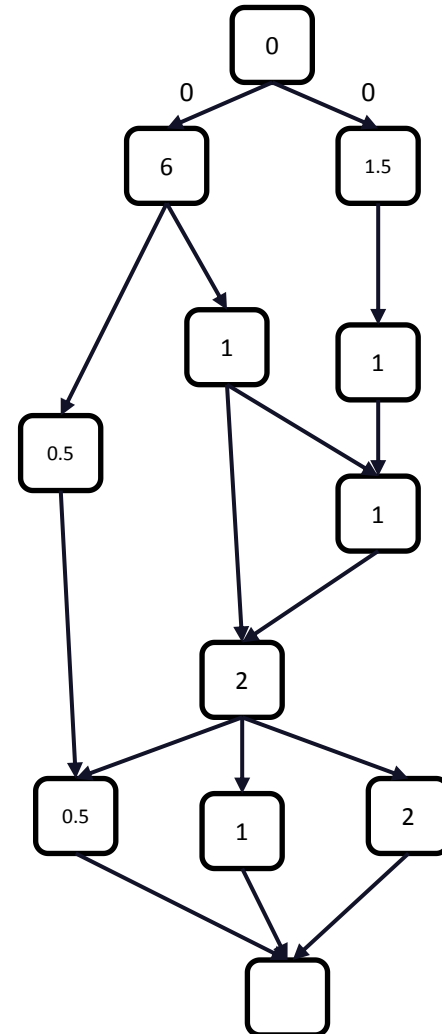

- Représentation sous-forme de graphe
- Durée minimale du chantier ?
- Chemin critique/tâche critique dans laquelle tout retard entrainera un retard sur la réalisation du chantier
- Bonus : ressources à déployer sur le graphe (personnes/compétences, ...)

Ordonnancement - Planification de tâches

T	Durée	Prérequis
A	6	-
B	1.5	-
C	1	A
D	1	B
E	0.5	A
F	1	C, D
G	2	C, F
H	1	G
I	2	G
J	0.5	E, G

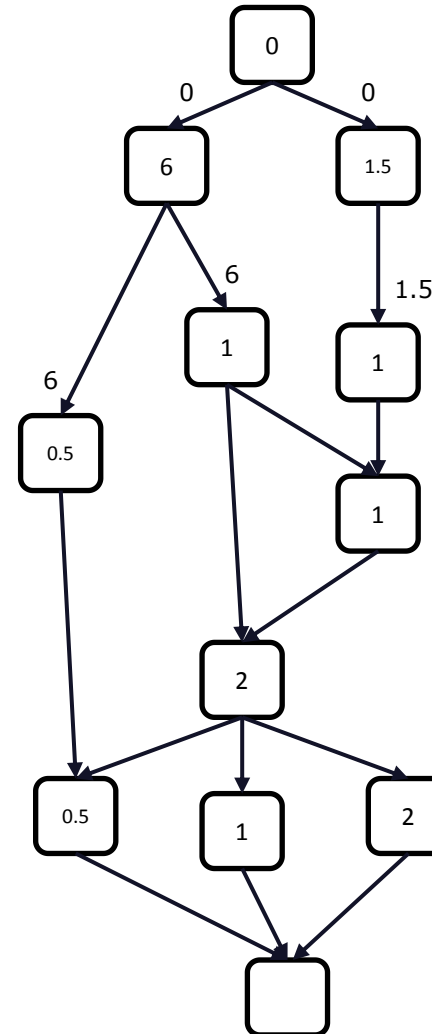

- Représentation sous-forme de graphe
- Durée minimale du chantier ?
- Chemin critique/tâche critique dans laquelle tout retard entrainera un retard sur la réalisation du chantier
- Bonus : ressources à déployer sur le graphe (personnes/compétences, ...)

Ordonnancement - Planification de tâches

T	Durée	Prérequis
A	6	-
B	1.5	-
C	1	A
D	1	B
E	0.5	A
F	1	C, D
G	2	C, F
H	1	G
I	2	G
J	0.5	E, G

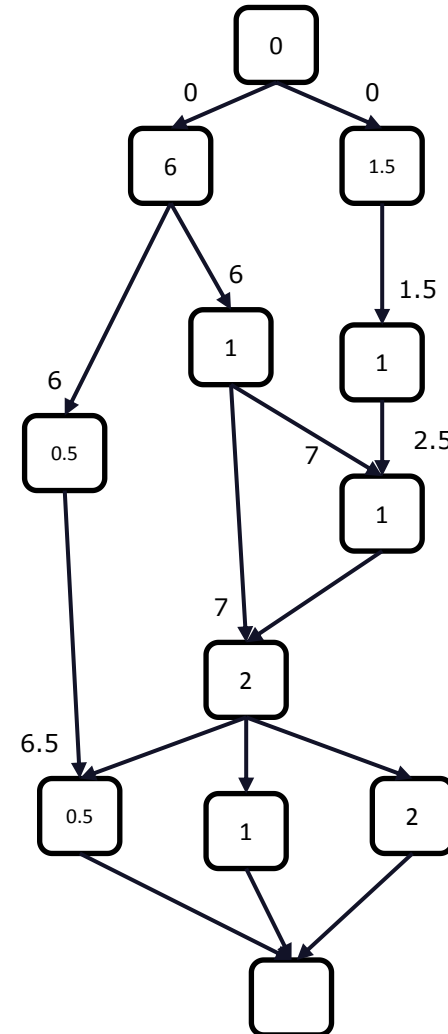

- Représentation sous-forme de graphe
- Durée minimale du chantier ?
- Chemin critique/tâche critique dans laquelle tout retard entrainera un retard sur la réalisation du chantier
- Bonus : ressources à déployer sur le graphe (personnes/compétences, ...)

Ordonnancement - Planification de tâches

T	Durée	Prérequis
A	6	-
B	1.5	-
C	1	A
D	1	B
E	0.5	A
F	1	C, D
G	2	C, F
H	1	G
I	2	G
J	0.5	E, G

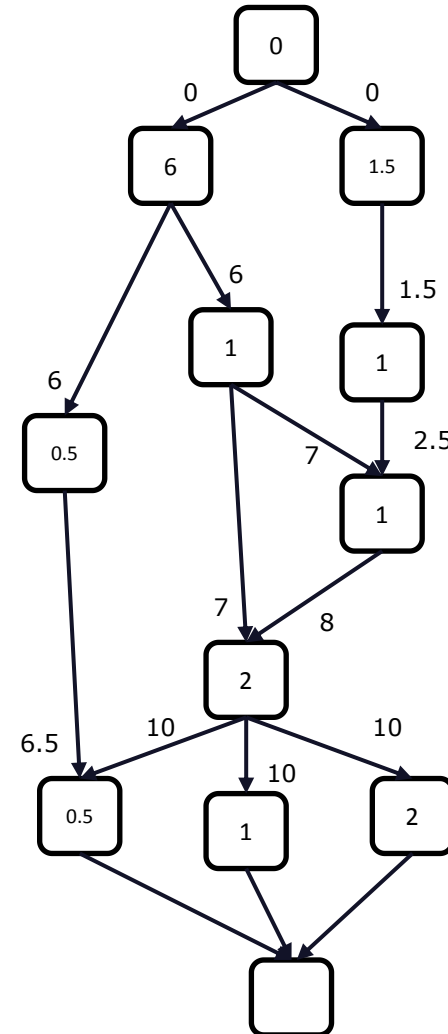

- Représentation sous-forme de graphe
- Durée minimale du chantier ?
- Chemin critique/tâche critique dans laquelle tout retard entrainera un retard sur la réalisation du chantier
- Bonus : ressources à déployer sur le graphe (personnes/compétences, ...)

Ordonnancement - Planification de tâches

T	Durée	Prérequis
A	6	-
B	1.5	-
C	1	A
D	1	B
E	0.5	A
F	1	C, D
G	2	C, F
H	1	G
I	2	G
J	0.5	E, G

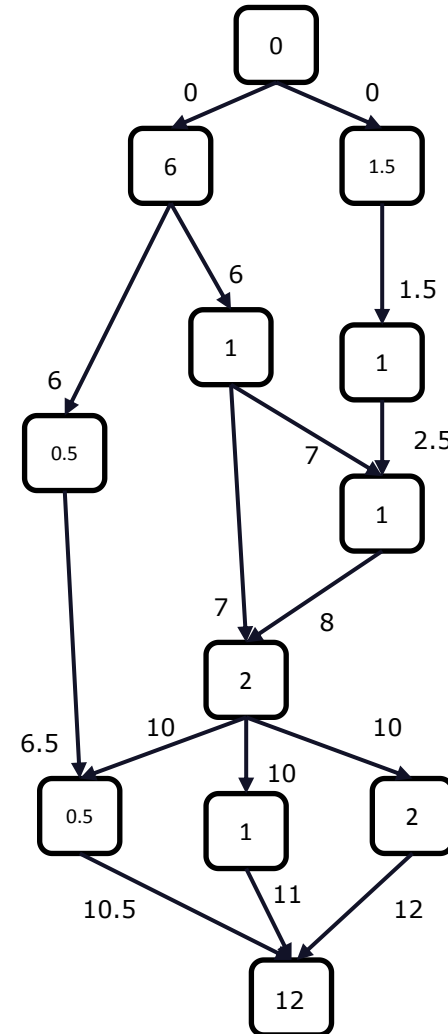

- Représentation sous-forme de graphe
- Durée minimale du chantier ?
- Chemin critique/tâche critique dans laquelle tout retard entrainera un retard sur la réalisation du chantier
- Bonus : ressources à déployer sur le graphe (personnes/compétences, ...)

Ordonnancement - Planification de tâches

T	Durée	Prérequis
A	6	-
B	1.5	-
C	1	A
D	1	B
E	0.5	A
F	1	C, D
G	2	C, F
H	1	G
I	2	G
J	0.5	E, G

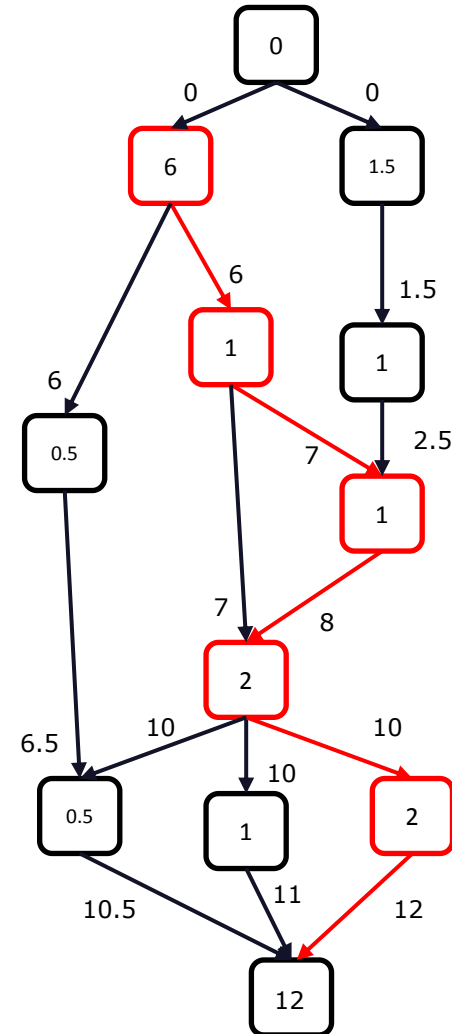

- Représentation sous-forme de graphe
- Durée minimale du chantier ?
- Chemin critique/tâche critique dans laquelle tout retard entrainera un retard sur la réalisation du chantier
- Bonus : ressources à déployer sur le graphe (personnes/compétences, ...)

Arbre couvrant de poids minimum : illustration de l'algorithme de Kruskal

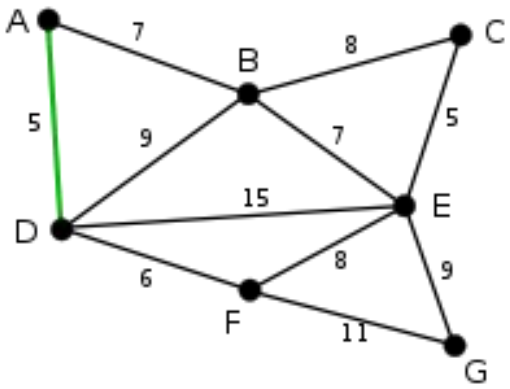

Arbre couvrant de poids minimum : illustration de l'algorithme de Kruskal

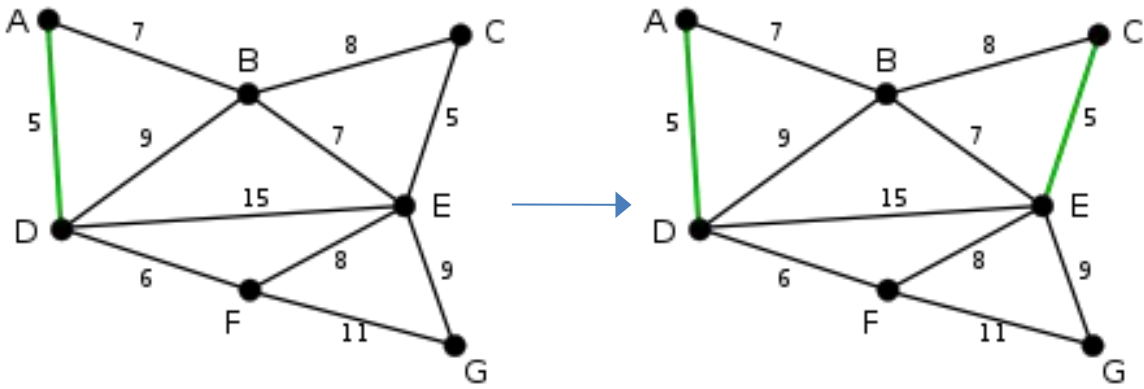

Arbre couvrant de poids minimum : illustration de l'algorithme de Kruskal

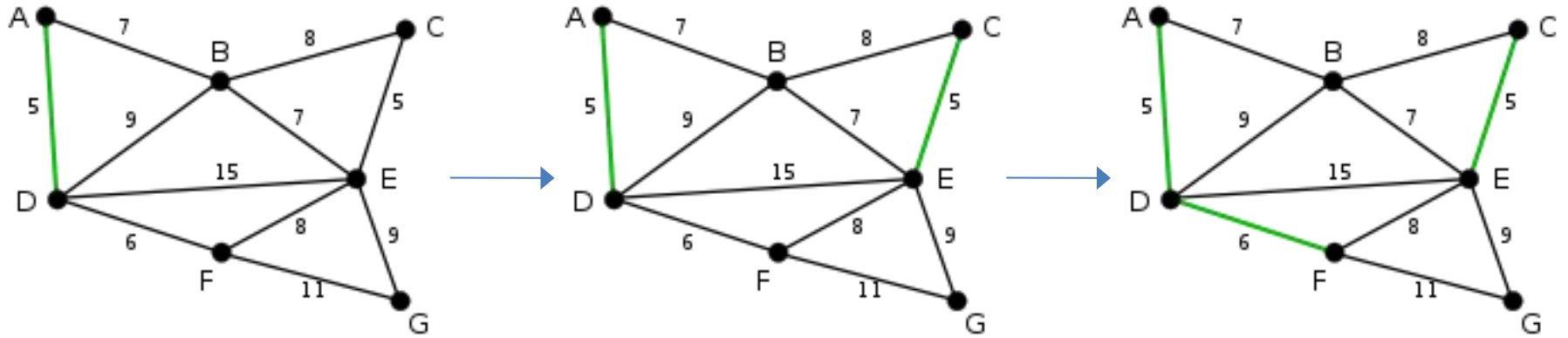

Arbre couvrant de poids minimum : illustration de l'algorithme de Kruskal

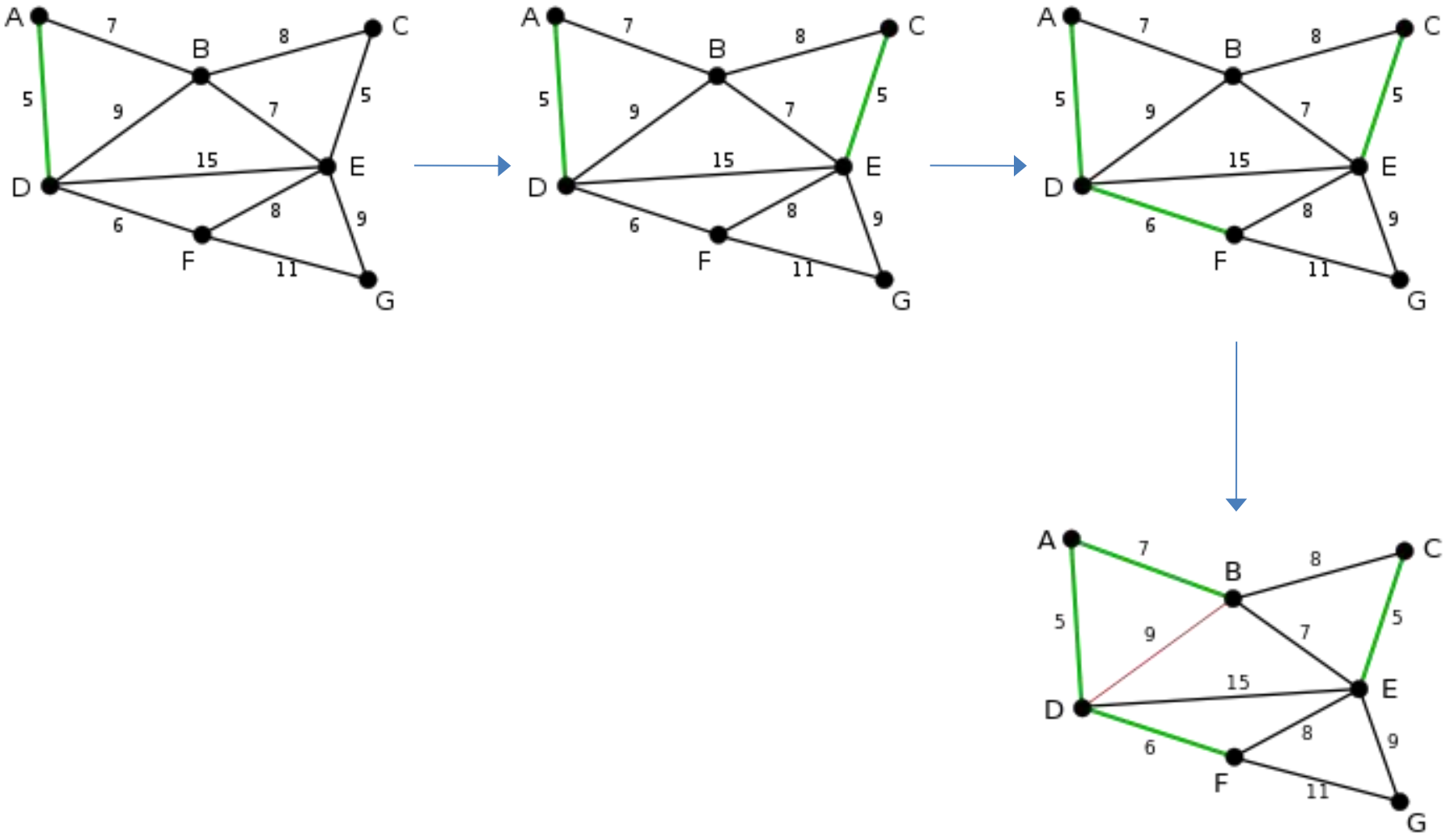

Arbre couvrant de poids minimum : illustration de l'algorithme de Kruskal

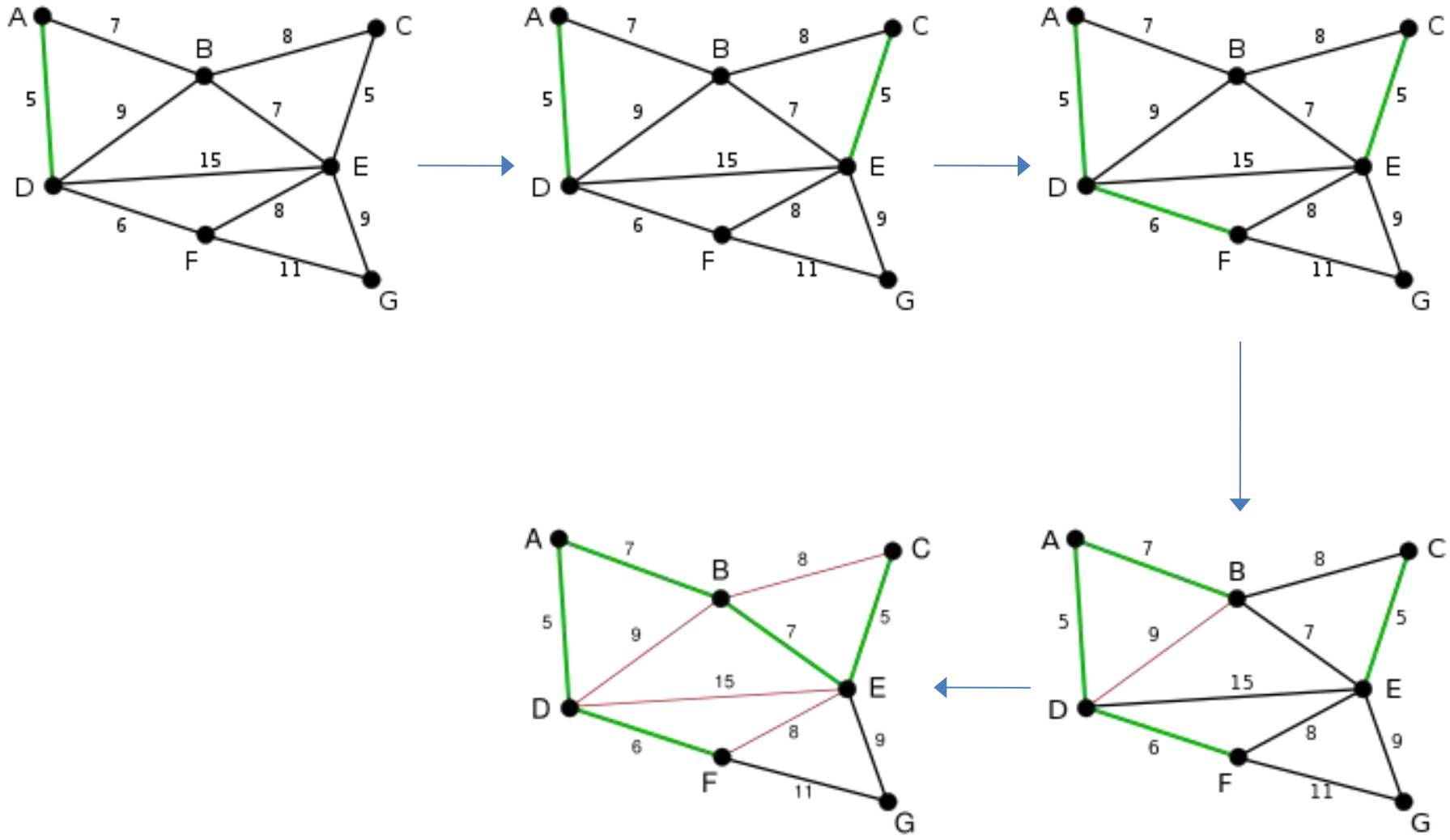

Arbre couvrant de poids minimum : illustration de l'algorithme de Kruskal

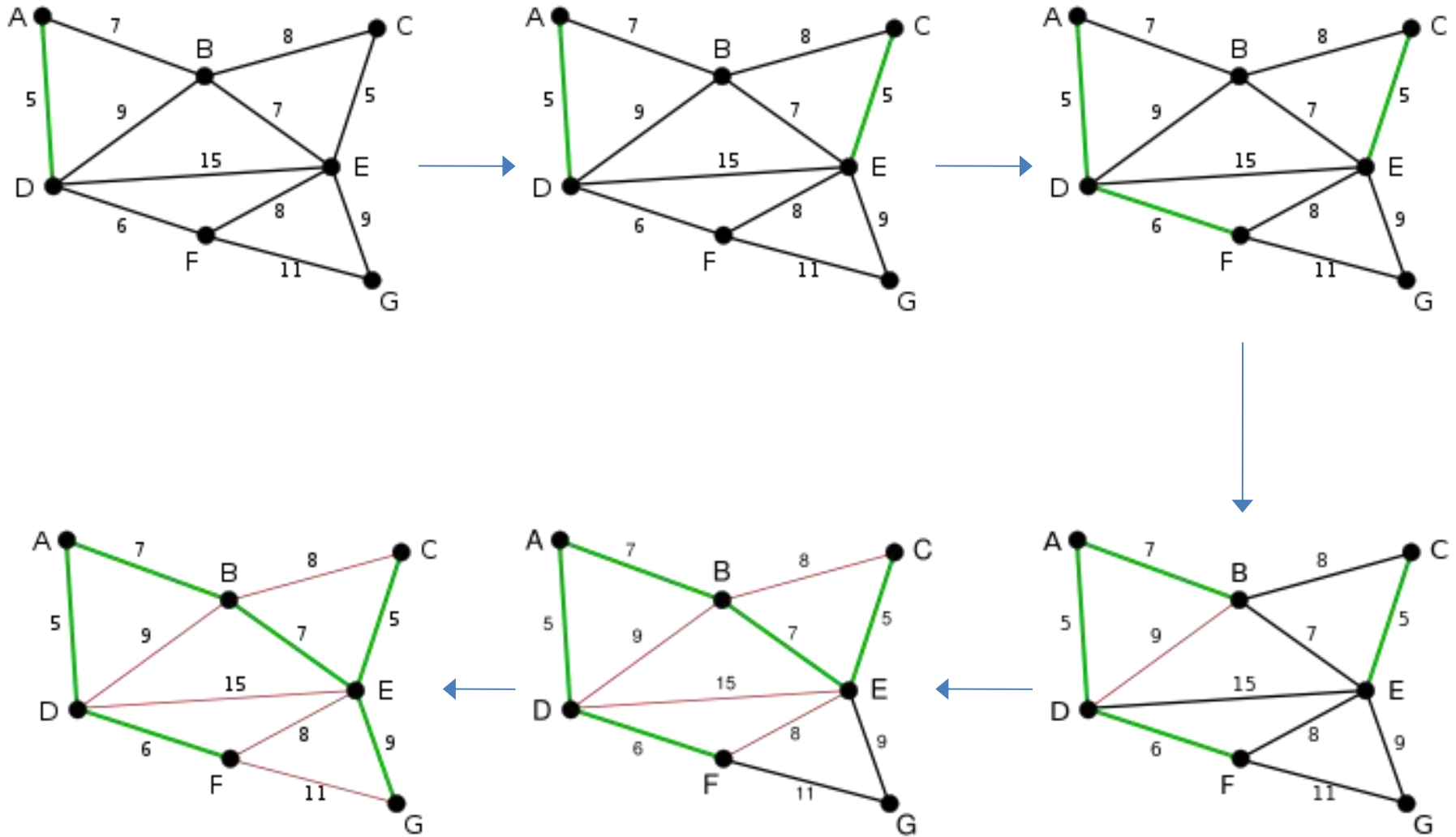

- Motif : Sous-graphe retrouvé de manière récurrente dans des réseaux biologiques dont la fréquence d'apparition est supérieure à son nombre d'occurrences dans un graphe aléatoire.
- Idée : architecture modulaire des réseaux biologiques
 - chaque motif possède une dynamique spécifique en terme de modulation ou d'intégration d'un signal et donc une dynamique fonctionnelle spécifique.

Autorégulation

- Négative
 - ex : un facteur de transcription réprime la transcription du gène le codant.
- Positive
 - peut engendrer des distributions bimodales de type tout ou rien.

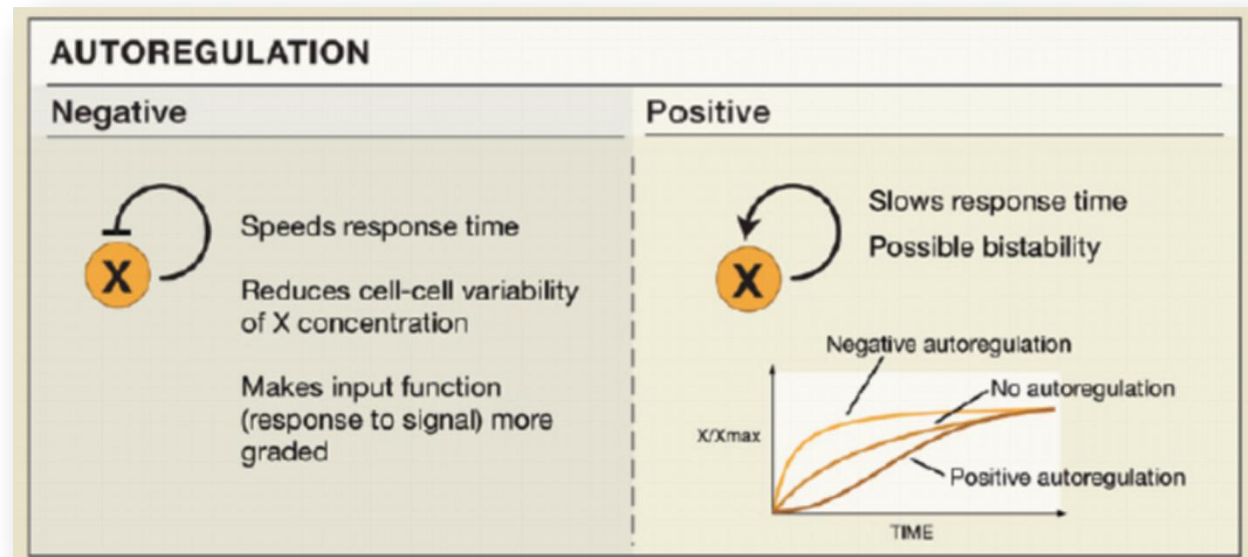

Cascades

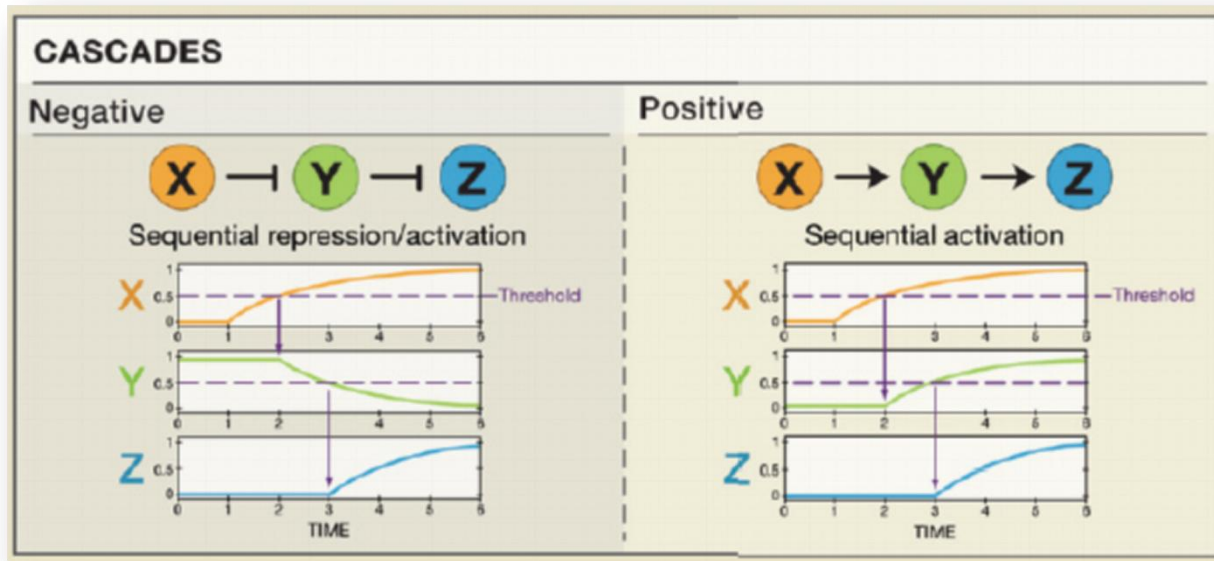

Positive-Feedback loops



Regulated double-positive

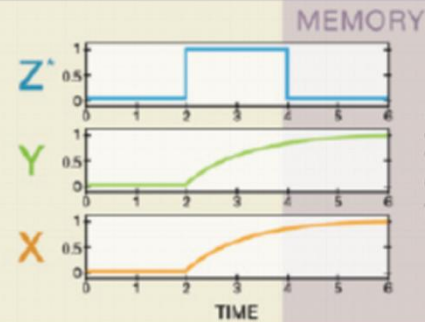
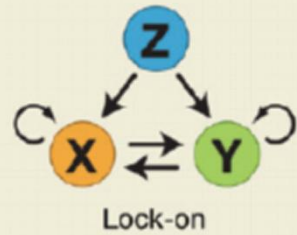

Memory:
X, Y stay ON
after input Z
turns OFF

Fully connected triad

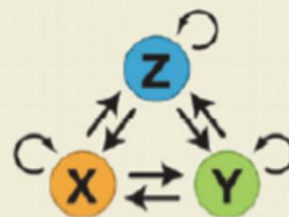

Feedforward loops (FFLs)

- Très fréquemment observés

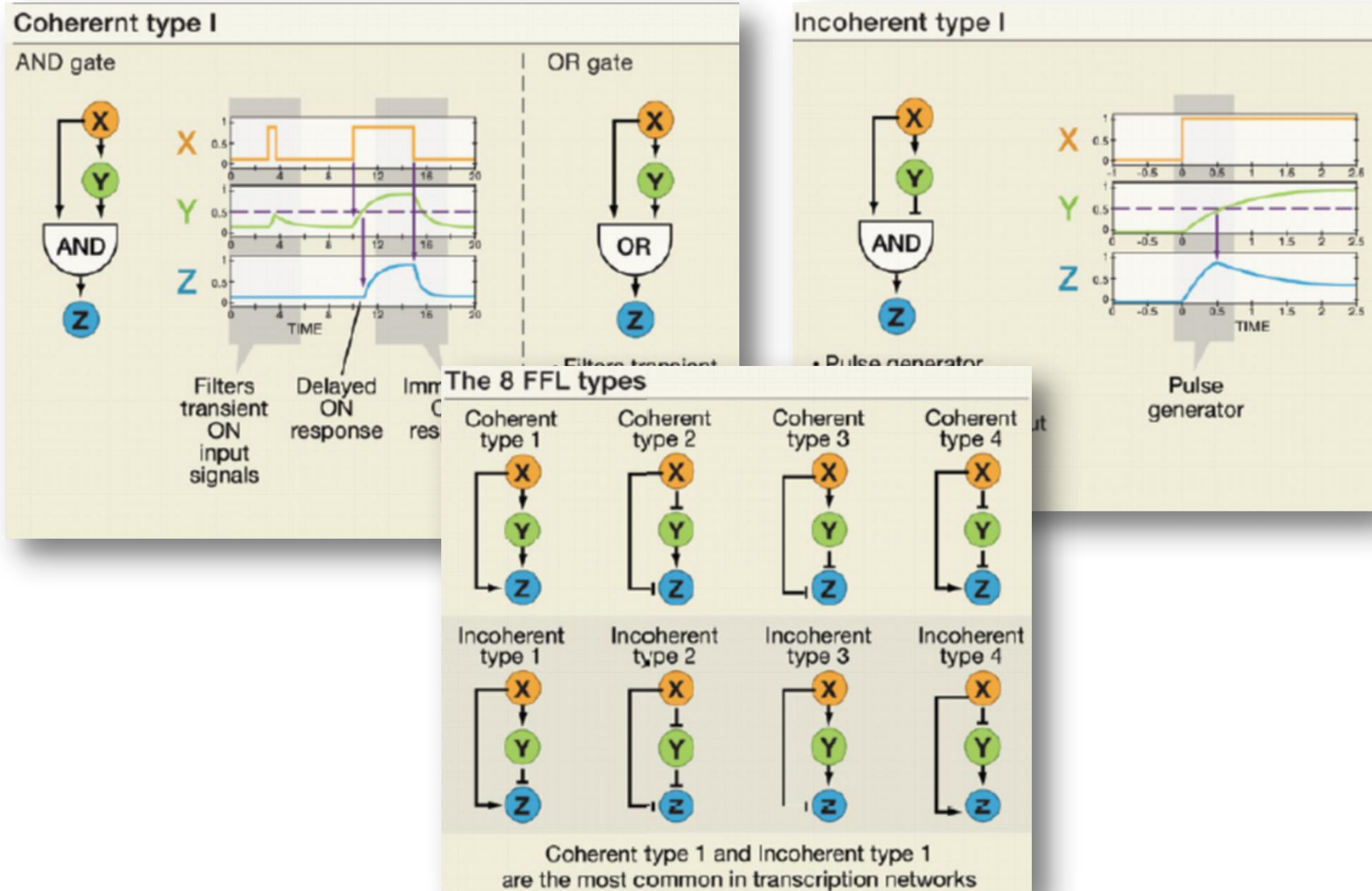

Single Input Module

- X régule un ensemble de gènes cibles dont typiquement lui-même.
- permet l'expression coordonnée de gènes impliqués dans un même processus
- peut générer une expression temporelle à travers différents seuils pour chacune des cibles

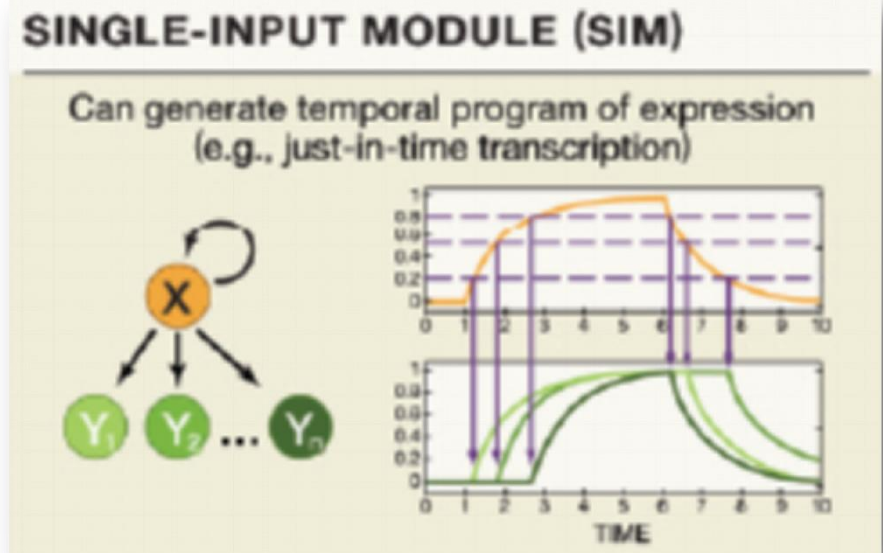

Negative-Feedback loops

- souvent des interactions avec des échelles de temps différentes, asymétriques :
 - l'activation lente (transcription de Y) et la dégradation rapide de X peut générer des oscillations

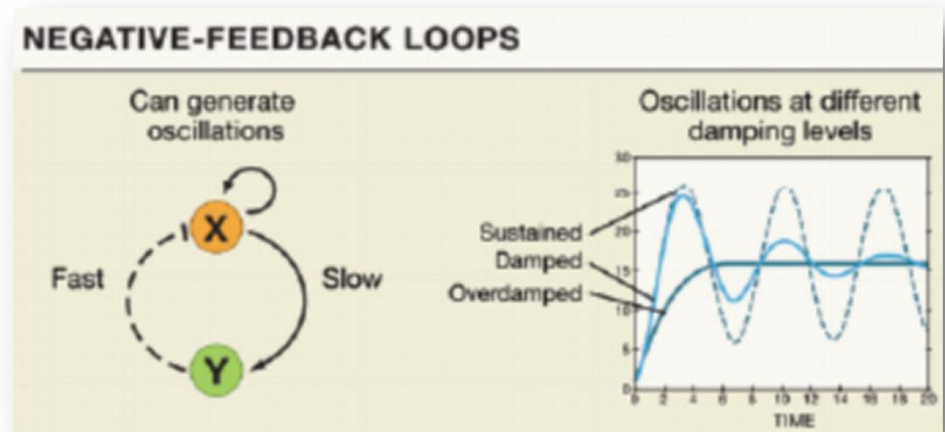

- le schéma opposé peut générer du bruit

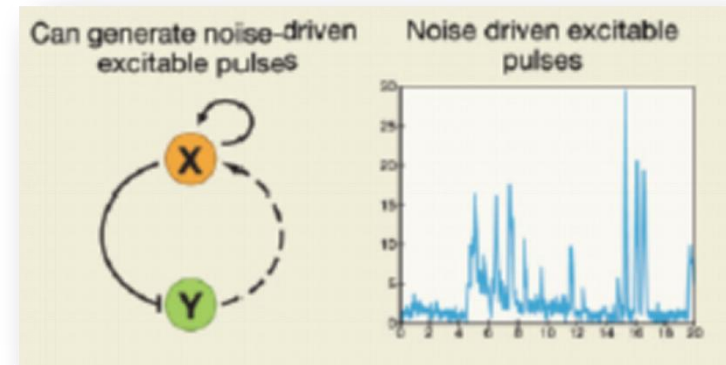

- dynamique plus élaborée
 - comportement de type file
- Intégration du signal avec entrées et sorties multiples

INTEGRATED FFLs

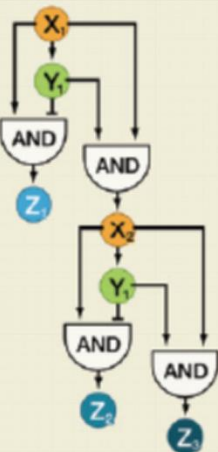

Example: *B. subtilis* sporulation

Acts as FFL for each output gene
Can generate FIFO temporal order

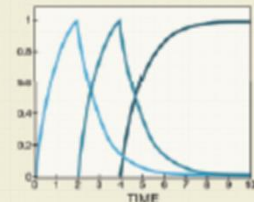

Integrated coherent and incoherent FFLs generate series of expression pulses

INTEGRATED MOTIFS AND DENSE OVERLAPPING REGULONS

FFLs, SIMs are combined into dense overlapping regulons (DORs)

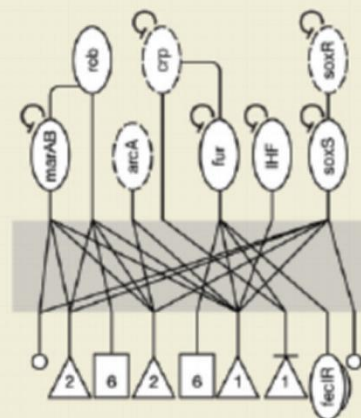

Example: Drug and superoxide DOR in *E. coli* transcription network

- Transcription factor (TF)
- Dense overlapping regulon (DOR)
- Single-input module (SIM)
- △ Coherent feedforward loop
- ▽ Incoherent feedforward loop
- Individual gene or operon

- Combien y a-t-il de triangles ?

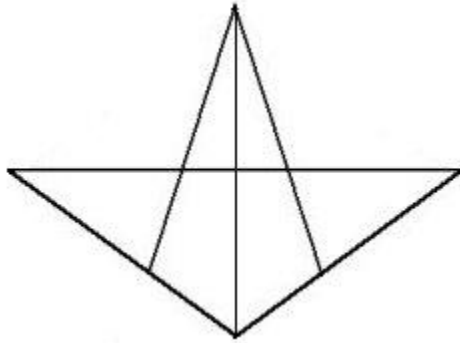

Recensement du nombre de motifs dans un graphe

- Combien y a-t-il de triangles ?

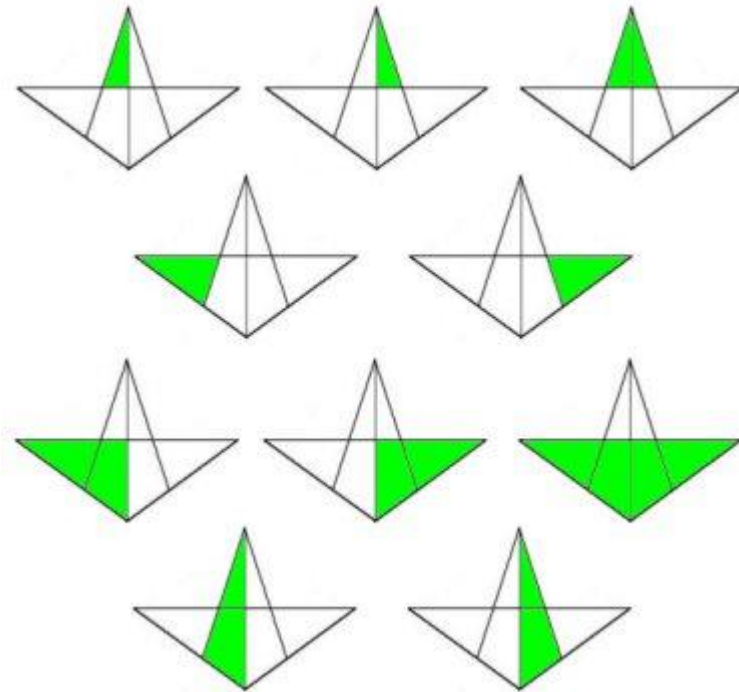
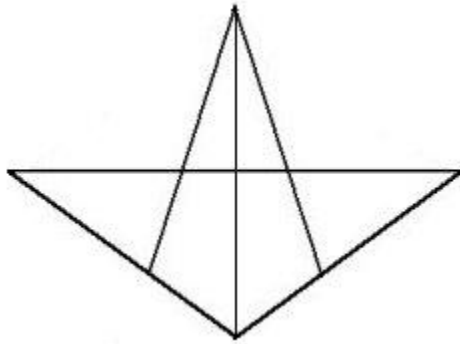

- Problème difficile
 - taille du graphe
 - taille des motifs recherchés
- 2 approches
 - à partir du graphe, compter les motifs qui apparaissent (*network centric*)
 - à partir des motifs possibles, scanner le graphe pour chacun d'eux (*motif centric*)

Génération des sous-graphes de taille k

- Pattern growth tree

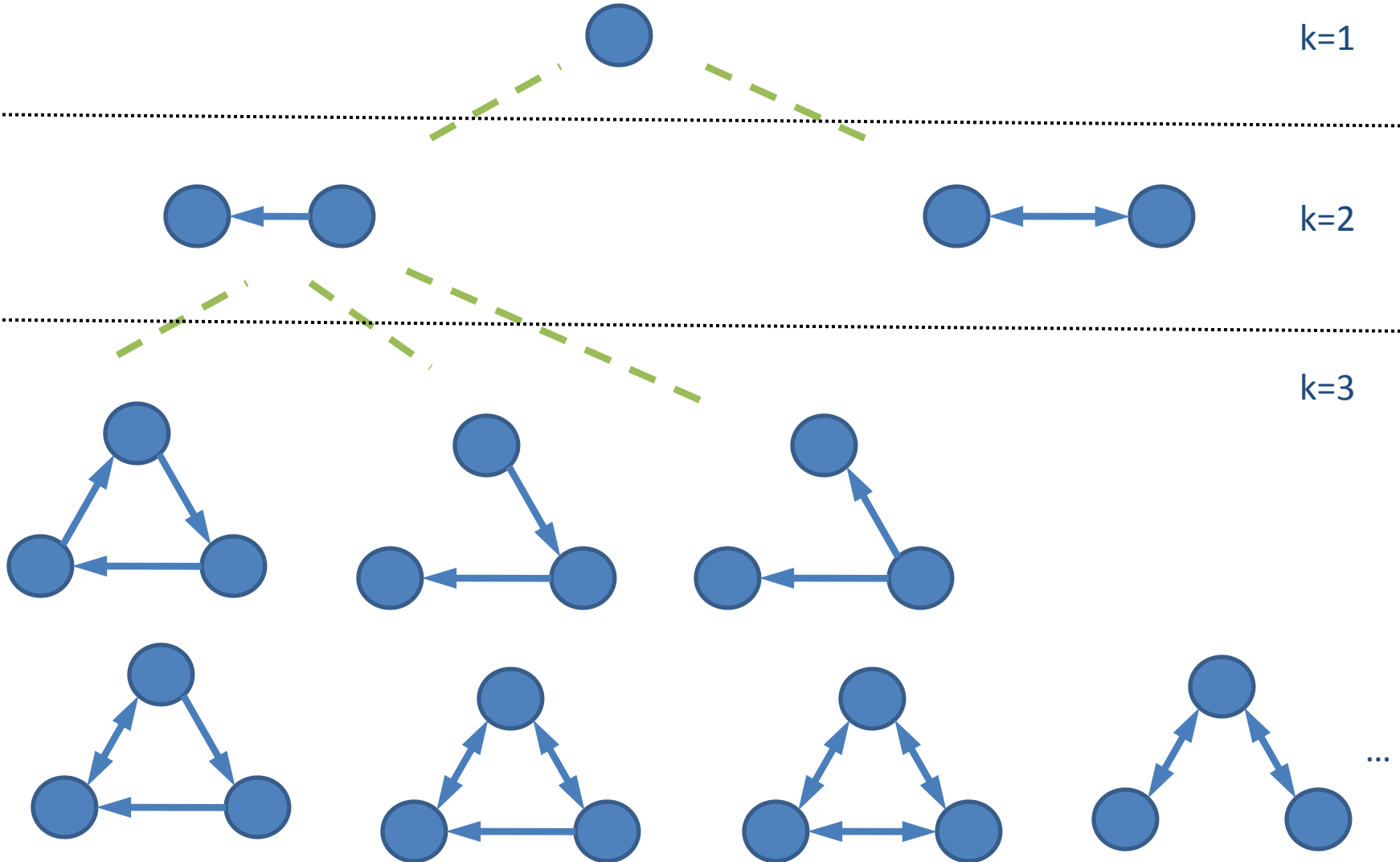

Table 8: Computational cost for Kavosh and FANMOD algorithms on Homo sapiens network (times are in seconds, rows indicate different sizes of sub-graph and columns are related to different algorithms) and the numbers of sub-graphs

	3	4	5
<i>Kavosh</i>	15	2160	29794
<i>FANMOD</i>	36	5292	-
<i>Number of sub-graphs</i>	2750397	232652426	23287189708

Kavosh: a new algorithm for finding network motifs

Zahra Razaghi Moghadam Kashani¹, Hayedeh Ahrabian^{*2,3}, Elahe Elahi⁴, Abbas Nowzari-Dalini^{2,3}, Elnaz Saberi Ansari², Sahar Asadi², Shahin Mohammadi², Falk Schreiber^{5,6} and Ali Masoudi-Nejad^{*1,3}

Address: ¹Laboratory of Systems Biology and Bioinformatics, Institute of Biochemistry and Biophysics, University of Tehran, Tehran, Iran, ²School of Mathematics and Computer Science, University of Tehran, Tehran, Iran, ³Center of Excellence in Biomathematics, University of Tehran, Tehran, Iran, ⁴School of Biology, University of Tehran, Tehran, Iran, ⁵Institute for Computer Science, Martin-Luther-University Halle-Wittenberg, Halle, Germany and ⁶Leibniz Institute of Plant Genetics and Crop Plant Research (IPK), Gatersleben, Germany

Email: Zahra Razaghi Moghadam Kashani - razaghi@ibb.ut.ac.ir; Hayedeh Ahrabian* - ahrabian@ut.ac.ir; Elahe Elahi - elahe.elahi@khayam.ut.ac.ir; Abbas Nowzari-Dalini - nowzari@ut.ac.ir; Elnaz Saberi Ansari - elnaz_ansari@khayam.ut.ac.ir; Sahar Asadi - saharasadi@gmail.com; Shahin Mohammadi - shahin.mohammadi@gmail.com; Falk Schreiber - schreiber@ipk-gatersleben.de; Ali Masoudi-Nejad* - amasoudin@ibb.ut.ac.ir

* Corresponding authors

Published: 4 October 2009

Received: 17 March 2009

BMC Bioinformatics 2009, 10:318 doi:10.1186/1471-2105-10-318

Accepted: 4 October 2009

This article is available from: <http://www.biomedcentral.com/1471-2105/10/318>

-
- 2 Etapes :
 - **Enumération** des sous-graphes de taille k observés contenant un sommet donné (approche network centric)
 - Elimination de ce sommet et passage au suivant (permet de générer les autres sous-graphes ne contenant pas ce sommet)
 - **Classification** des sous-graphes obtenus en classes d'isomorphisme (sous-graphes ayant même structure/topologie)

Enumeration des sous-graphes de taille k contenant un sommet

- Exploite le nombre de façons d'obtenir $k-1$ en sommant des entiers
 - ex: pour $k=4$, on a $1+1+1$ ou $1+2$ ou $2+1$ ou 3
- Utilisé pour extraire les sous-graphes à partir d'un sommet
 - Les sommets du graphe sont numérotés arbitrairement de 1 à l'ordre du graphe
 - on part du sommet de départ et on sélectionne les voisins successivement. Par exemple pour $1+1+1$, on prend 1 voisin, puis un voisin du voisin, puis un voisin du voisin du voisin (3 niveaux)
 - un sommet est marqué si il est adjacent d'un sommet sélectionné à un niveau inférieur

Enumeration des sous-graphes de taille k contenant un sommet

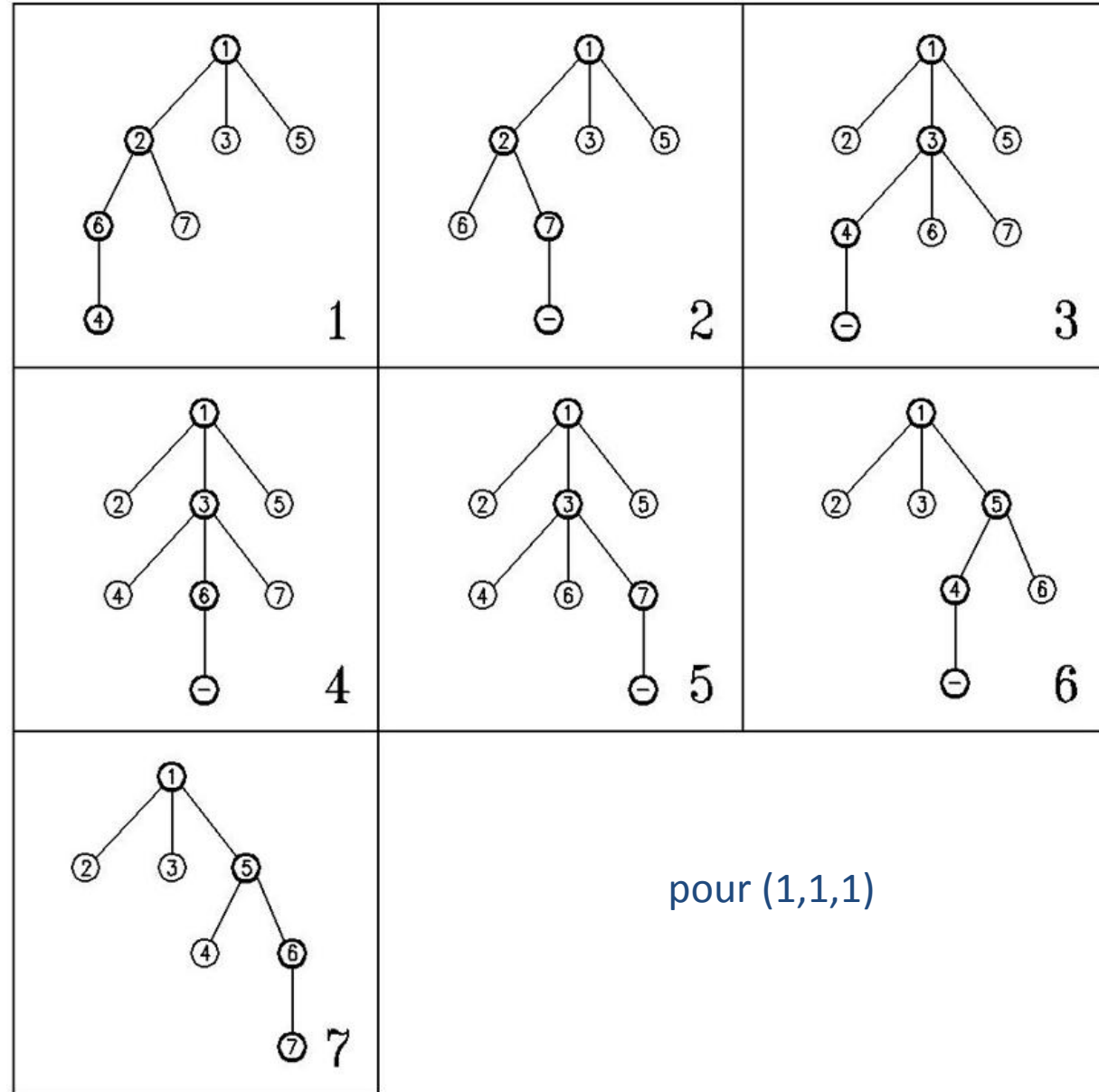
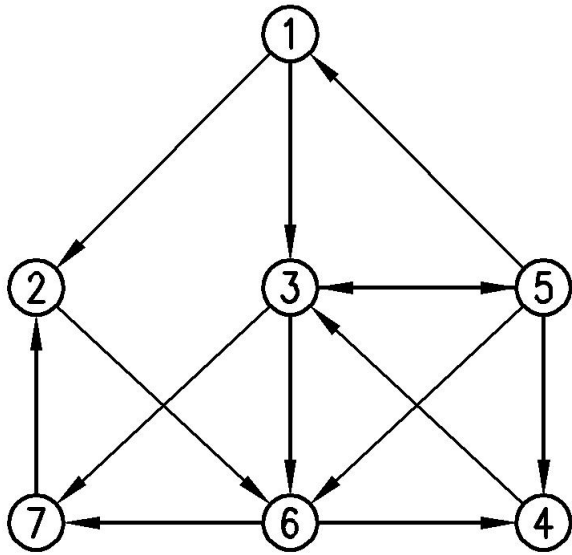

Enumeration des sous-graphes de taille k contenant un sommet

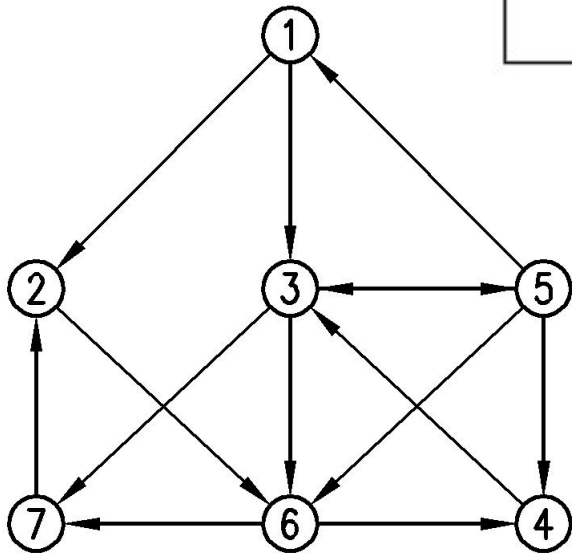
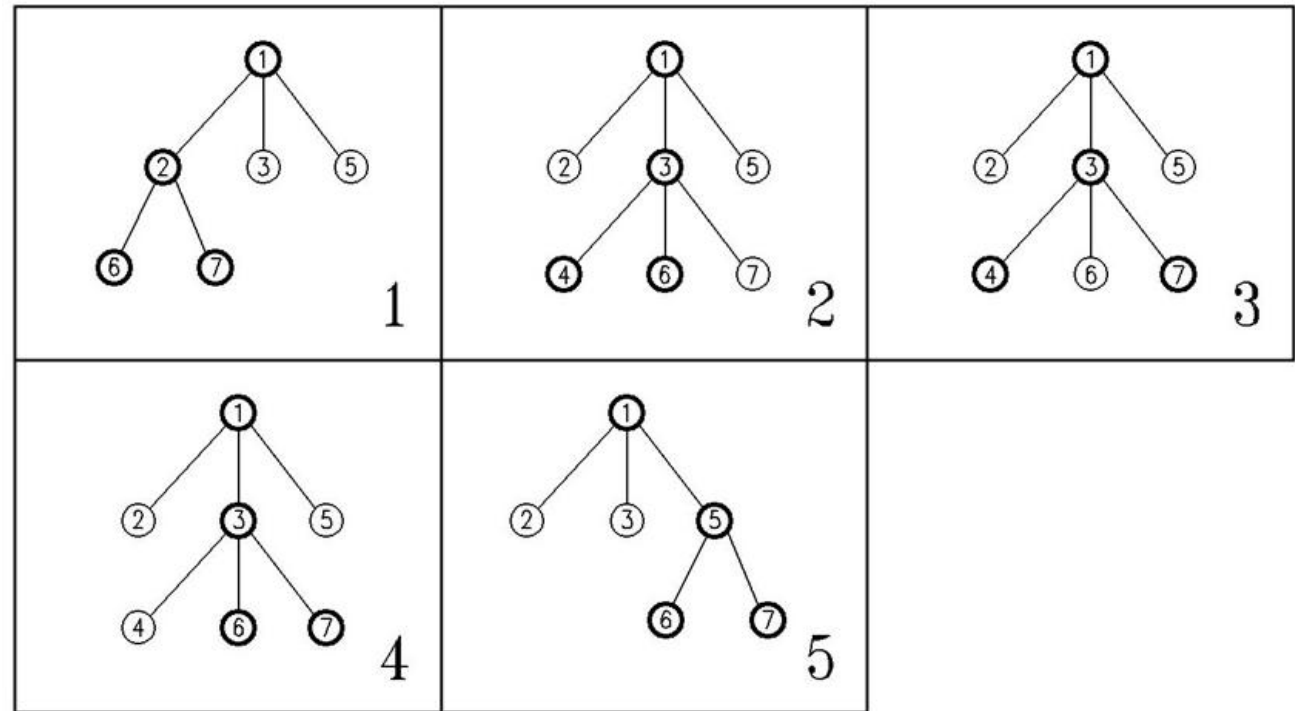

pour (1,2)

Enumeration des sous-graphes de taille k contenant un sommet

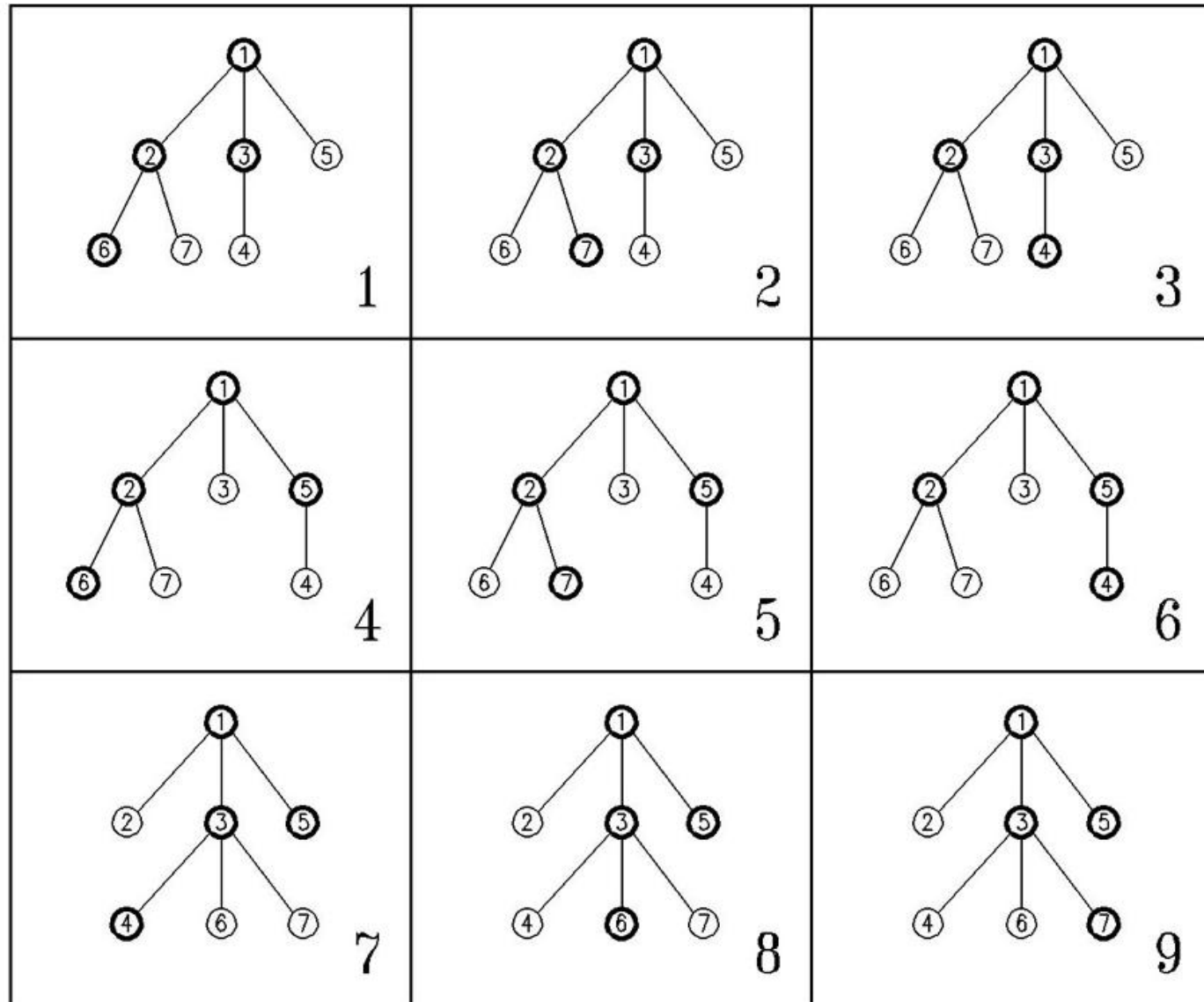

pour (2,1)

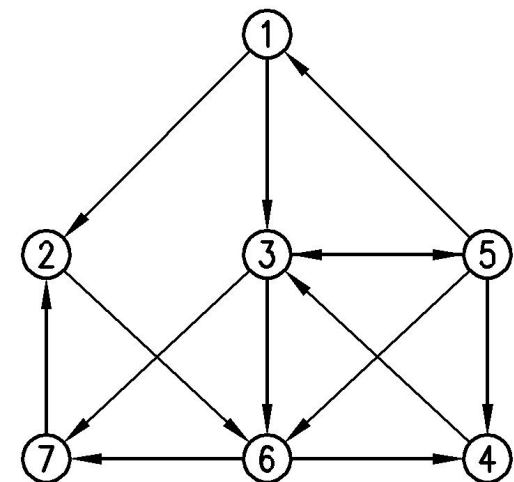

Enumeration des sous-graphes de taille k contenant un sommet

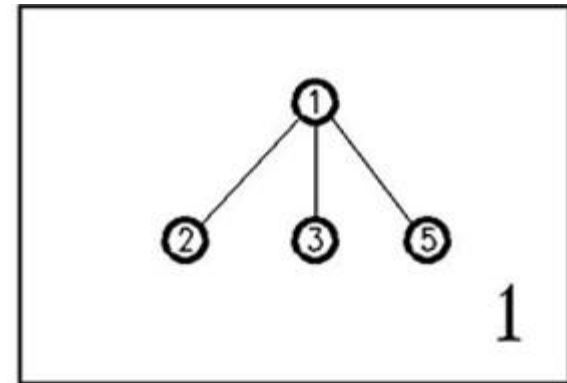
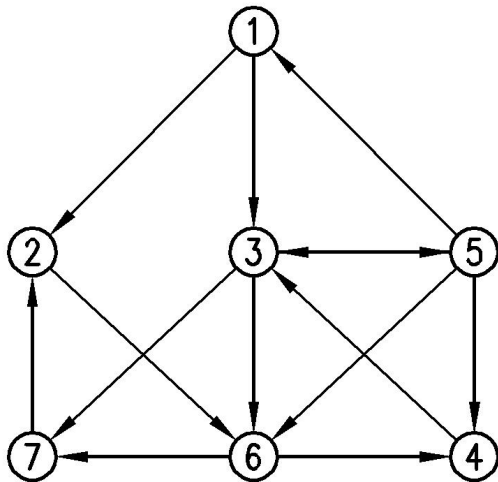

pour (3)

Sous-graphes induits contenant le sommet 1

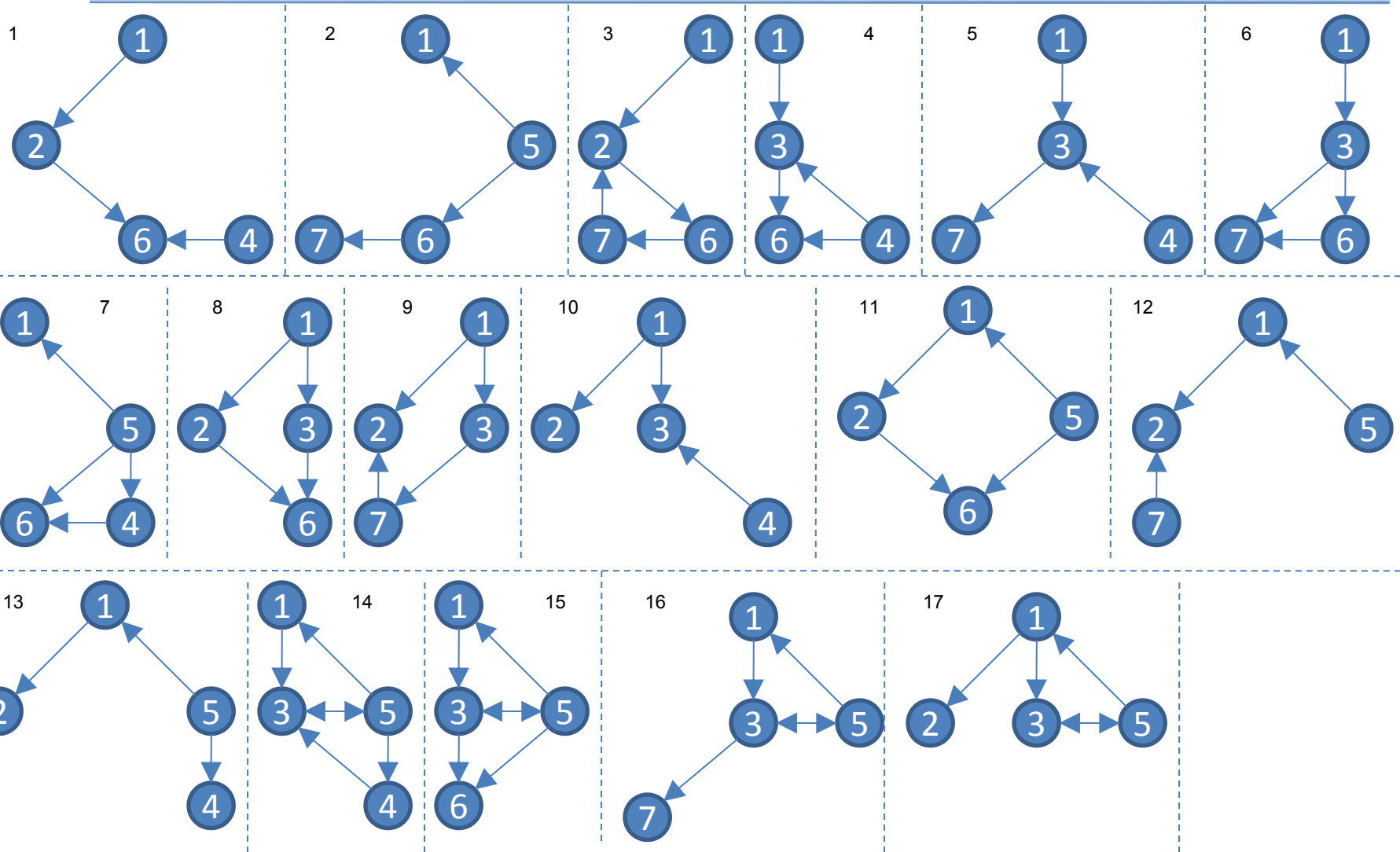

Même méthode sur le graphe ci-contre
(arbre de racine 2).
Puis, en retirant le sommet de 2, ...

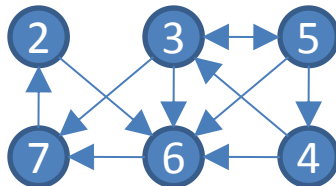

Ensuite, détermination du nombre
d'occurrences de chaque motif

- 2 graphes ont même topologie si ils sont isomorphes
- Représentation **canonique** d'un graphe dont les sommets ne sont pas étiquetés
 - Programme NAUTY développé par McKay à partir de *Practical Graph Isomorphism*, *Congressus Numerantium*, 30 (1981) 45-87
 - Principe :
 - la matrice d'adjacence est représentée par une chaîne de caractères (concaténation des lignes)
 - réorganisation de la matrice (tri lexicographique) afin d'obtenir le mot le plus loin par rapport à l'ordre lexicographique

Représentation canonique d'un graphe

- Problème difficile :
 - n sommets
 - $n!$ ordres possibles
 - ex: $n=4$

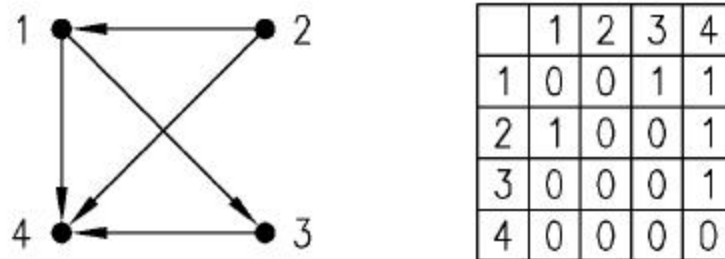

Figure 3

Sample graph with its adjacency matrix. A sample graph is shown in (a). As there are 4 vertices in this graph, there are $4!$ permutations on its vertices to indicate its different adjacency matrices and so different strings according to NAUTY description. The adjacency matrix in (b) reflects (1, 2, 3, 4) ordering of vertices. Among all different permutations (2, 1, 3, 4) ordering, creates the largest string which its related adjacency matrix is shown in (c) and this is the one known as *canonical labeling*.

Représentation canonique d'un graphe

- Problème difficile :
 - n sommets
 - $n!$ ordres possibles
 - ex: $n=4$

a,b,c,d	b,a,c,d	d,a,b,c	c,a,b,d
a,b,d,c	b,a,d,c	d,a,c,b	c,a,d,b
a,c,b,d	b,c,a,d	d,b,a,c	c,b,a,d
a,c,d,b	b,c,d,a	d,b,c,a	c,b,d,a
a,d,b,c	b,d,a,c	d,c,a,b	c,d,a,b
a,d,c,b	b,d,c,a	d,c,b,a	c,d,b,a

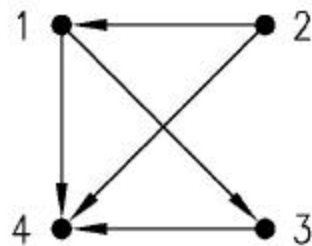

	1	2	3	4
1	0	0	1	1
2	1	0	0	1
3	0	0	0	1
4	0	0	0	0

	2	1	3	4
2	0	1	0	1
1	0	0	1	1
3	0	0	0	1
4	0	0	0	0

0101 0011 0001 0000

Figure 3

Sample graph with its adjacency matrix. A sample graph is shown in (a). As there are 4 vertices in this graph, there are $4!$ permutations on its vertices to indicate its different adjacency matrices and so different strings according to NAUTY description. The adjacency matrix in (b) reflects (1, 2, 3, 4) ordering of vertices. Among all different permutations (2, 1, 3, 4) ordering, creates the largest string which its related adjacency matrix is shown in (c) and this is the one known as *canonical labeling*.

- Comparaison du nombre d'occurrences observé dans le réseau par rapport à des graphes aléatoires
- Difficultés :
 - nombre de graphes aléatoires
 - modèle de génération des graphes aléatoires
- Mesures couramment utilisées :
 - Fréquence : désigne en fait le nombre d'occurrences du motifs
 - z-score : $(\text{nombre observé} - \text{moyenne dans les graphes aléatoire}) / \text{écart type}$
 - p-valeur : nombre de graphes aléatoires dans lequel le motif apparaît de manière plus fréquente / nombre de graphes aléatoires

Application

Table 1: Total number of sub-graphs of different sizes in different networks (rows indicate different sizes of sub-graph and columns are related to different networks).

	3	4	5	6	7	8	9	10
<i>E. coli</i> (672, 1276)	2590	12896	80724	558080	4019781	29294103	212782828	1529707241
<i>S. cerevisiae</i> (688, 1079)	13150	183174	2508149	32883898	416284878	5184710063	61755820688	700928564818
<i>Social</i> (67, 182)	488	2183	10599	52156	254674	1224376	5764767	26429201
<i>Electronic</i> (97, 189)	1121	4316	19675	97038	495274	2572125	13512688	71614362

Table 2: Number of non-isomorphic sub-graphs in different networks (rows indicate different sizes of subgraph and columns are related to different networks).

	3	4	5	6	7	8	9	10
<i>E. coli</i>	12	83	590	3884	23587	136569	768121	4223040
<i>S. cerevisiae</i>	7	34	174	888	4809	27003	183307	1083282
<i>Social</i>	13	108	773	5062	30217	165958	854023	4161577
<i>Electronic</i>	4	13	49	199	907	4333	20692	96483

Application

Table 1: Total number of sub-graphs of different sizes in different networks (rows indicate different sizes of sub-graph and columns are related to different networks).

	3	4	5	6	7	8	9	10
<i>E. coli</i> (672, 1276)	2590	12896	80724	558080	4019781	29294103	212782828	1529707241
<i>S. cerevisiae</i> (688, 1079)	13150	183174	2508149	32883898	416284878	5184710063	61755820688	700928564818

Table 3: Computational cost for different algorithms on the *E. coli* network (rows indicate different sizes of sub-graph and columns are related to different algorithms), times are in seconds.

	3	4	5	6	7	8	9	10
<i>Kavosh</i>	0.30	1.84	14.91	141.98	1374.01	13173.74	121110.31	1120560.16

Table 4: Computational cost for different algorithms on the *S. cerevisiae* network (rows indicate different sizes of sub-graph and columns are related to different algorithms), times are in seconds.

	3	4	5	6	7	8	9	10
<i>Kavosh</i>	1.35	34.59	1003.92	20212.99	746385.86	17111178.28	337076691.32	7211199226.13

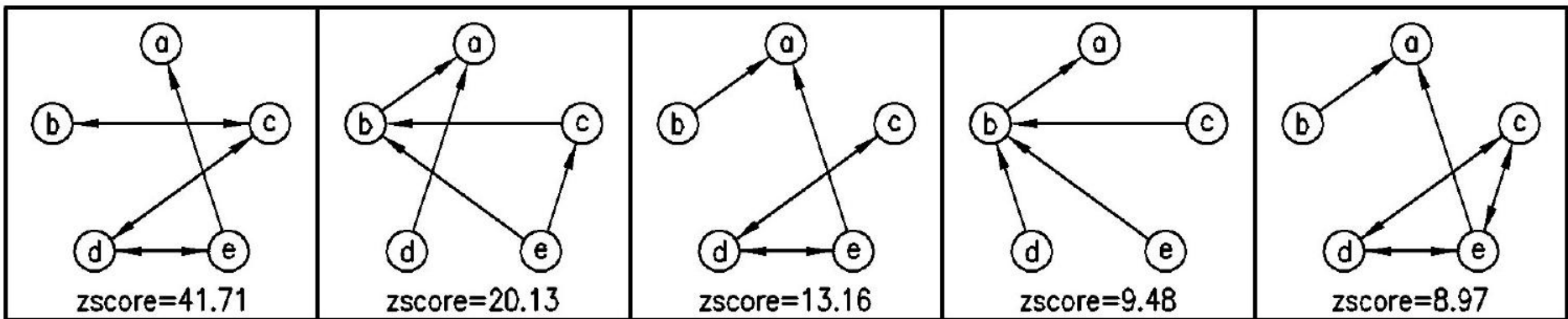
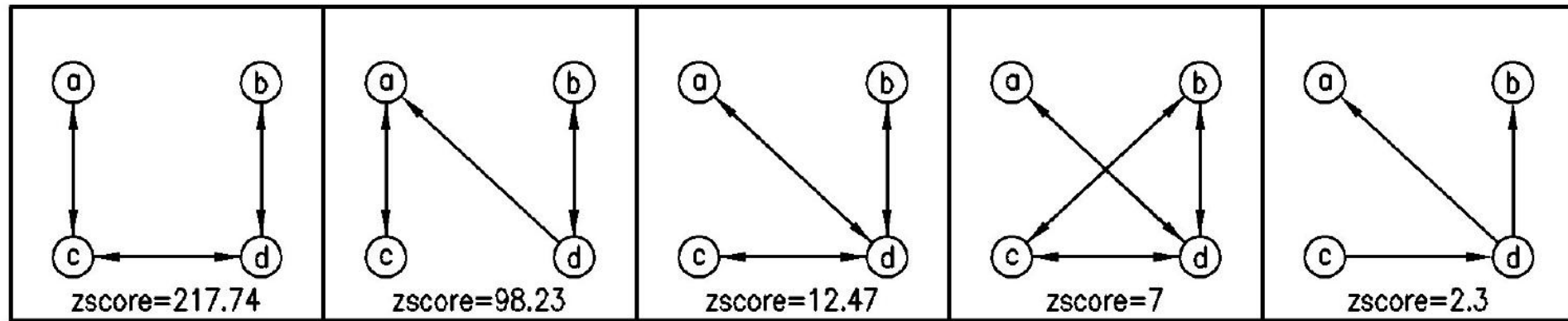
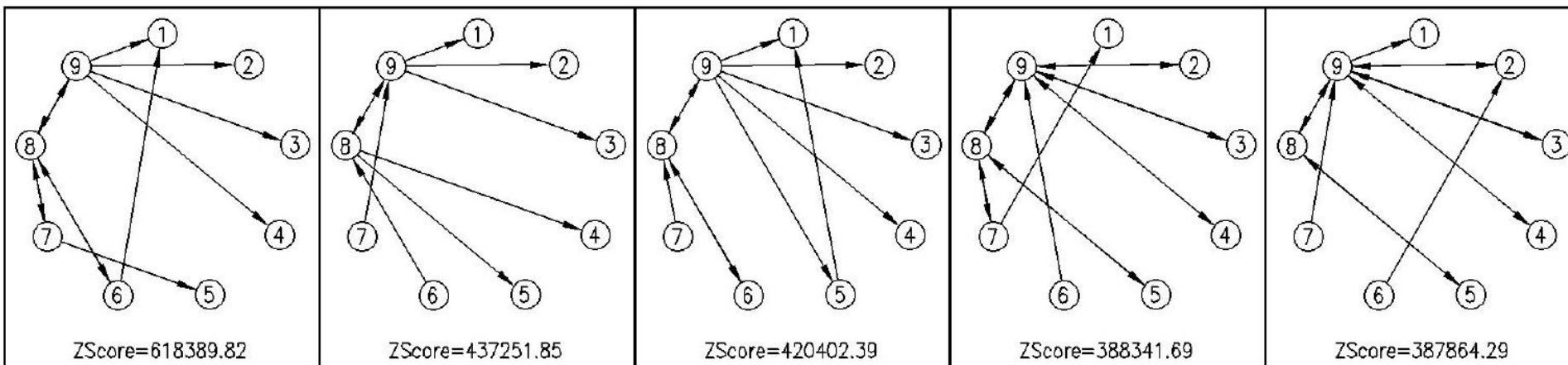
Application au réseau métabolique de *E. coli* [Kashani *et al.*, 2009]source : Kashani *et al.* 2009

Cladogrammes et phylogrammes

- Cladogrammes (pas de longueur de branche)

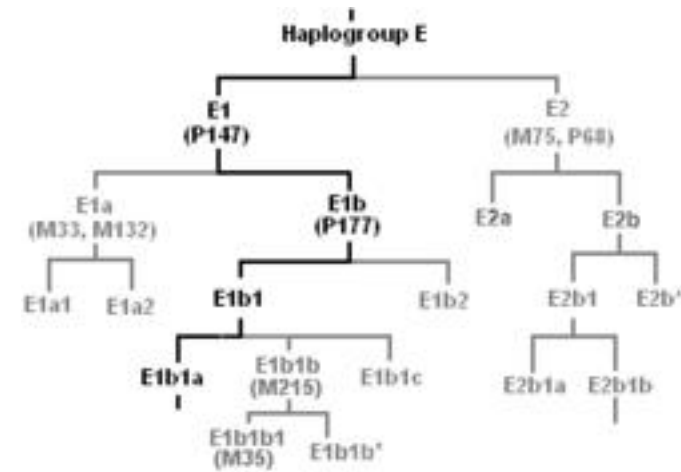
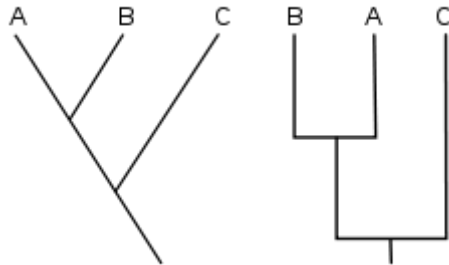

- Phylogrammes

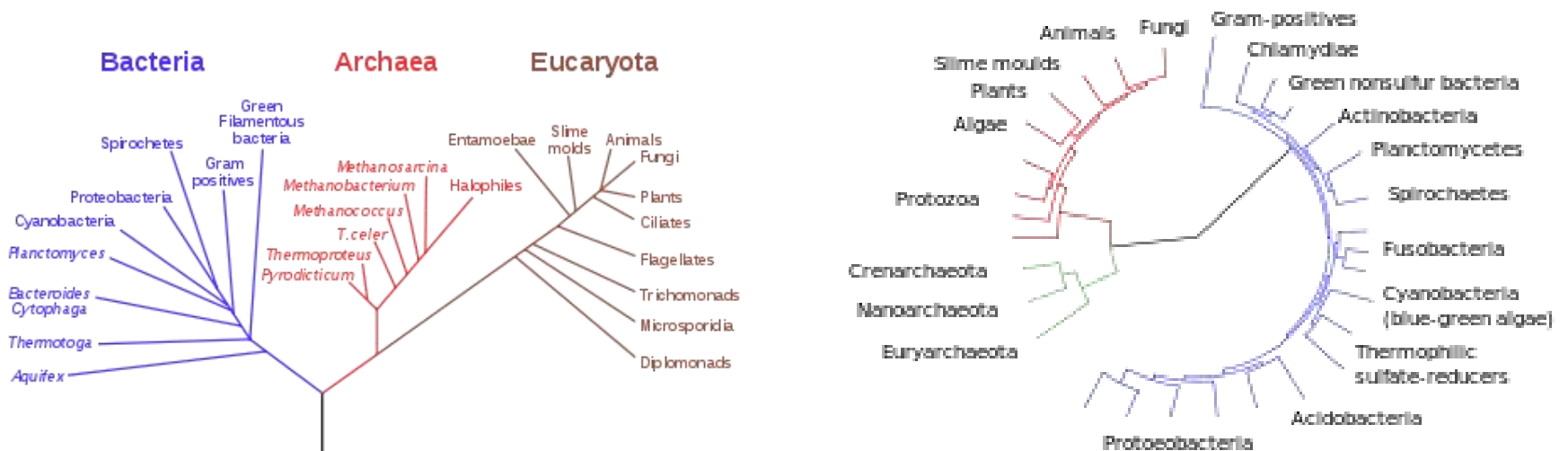

source : Wikipedia

- Expression parenthésée : format **Newick** ou **New Hampshire** d'où l'extension de fichier typiquement .nw ou .nhx
- Exemples :

Etiquettes	Distances	Exemple
		(, , (,)) ;
Feuilles seulement		(A , B , (C , D)) ;
Tous		(A , B , (C , D) E) F ;
	Tous sauf la racine	(: 0 . 1 , : 0 . 2 , (: 0 . 3 , : 0 . 4) : 0 . 5) ;
	Tous	(: 0 . 1 , : 0 . 2 , (: 0 . 3 , : 0 . 4) : 0 . 5) : 0 . 0 ;
Feuilles seulement	Tous sauf la racine	(A : 0 . 1 , B : 0 . 2 , (C : 0 . 3 , D : 0 . 4) : 0 . 5) ;
Tous	Tous sauf la racine	(A : 0 . 1 , B : 0 . 2 , (C : 0 . 3 , D : 0 . 4) E : 0 . 5) F ;
Tous	Tous sauf la racine	(B : 0 . 2 , (C : 0 . 3 , D : 0 . 4) E : 0 . 5) A ;

- Des approches très variées et de nombreuses méthodes existantes
- Abordées ici :
 - Graphes quelconques
 - modèle physique : Fruchterman & Reingold
 - High Dimensional Embedding
 - Arbres et arborescences
 - dessin circulaire
 - dessin non circulaire

- Généralement : dessin récursif à partir de la racine (ou d'une branche interne servant de racine).
- Répartition des feuilles sur l'espace disponible
 - largeur ou hauteur disponible pour du non circulaire : $L/\#feuilles$
 - angle pour du circulaire : $A/\#feuilles$
- Tracé de la branche (selon sa longueur ou selon la profondeur dans l'arbre)
- Tracé de l'arc ou du rateau
- Appel récursif sur les descendants (et un sous-espace disponible pour le tracé)

Dessin d'arbre : illustration

((B:0.2 , J:0.4 , (C:0.2 , D:0.4 , H:0.2 , I:0.4)E:0.2)F:0.4 , (K:0.2 , L:0.4)G:0.2) ;

Nombre de feuilles : 8

Hauteur totale : 1.0

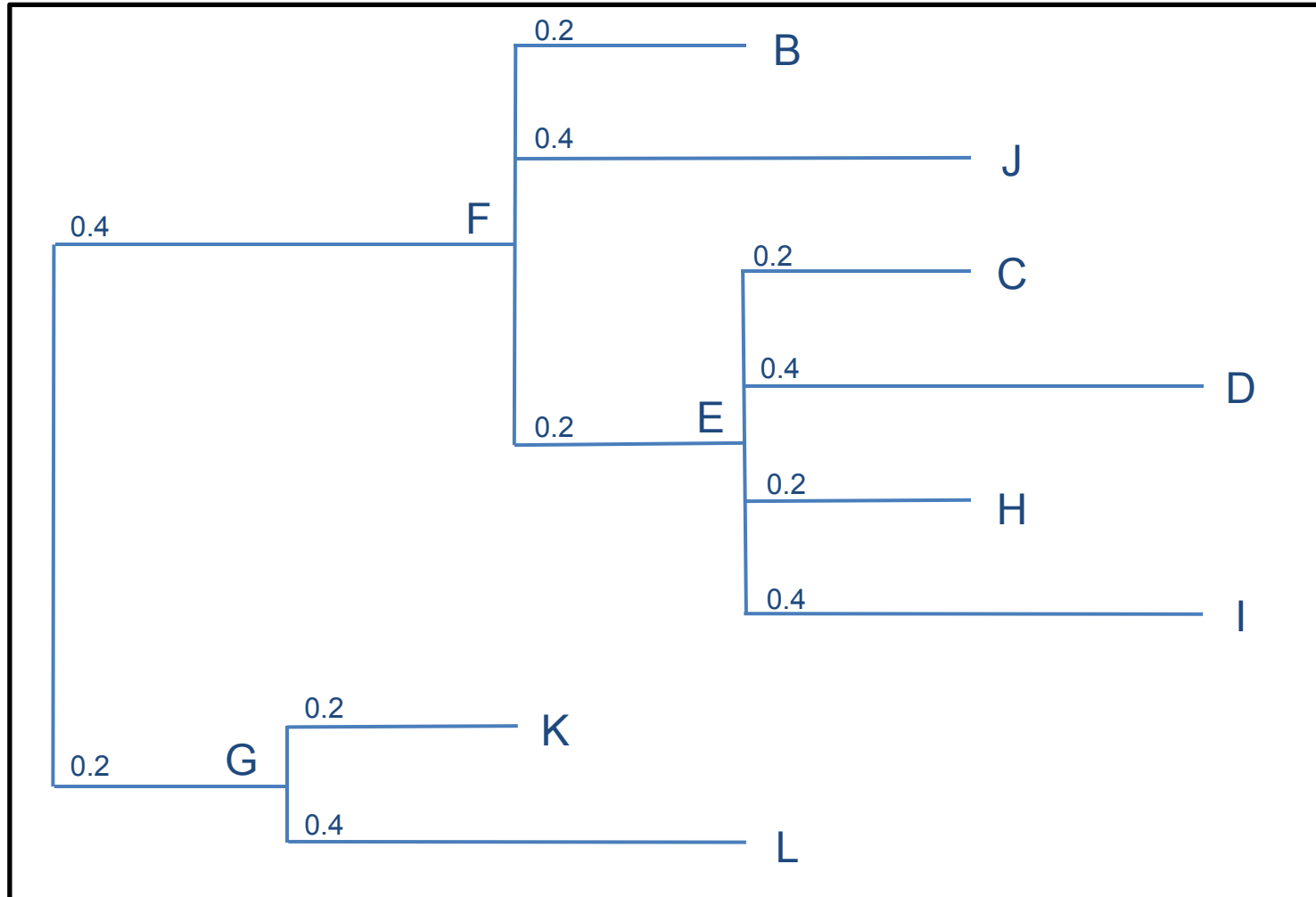

Dessin d'arbre : illustration

$((B:0.2, J:0.4, (C:0.2, D:0.4, H:0.2, I:0.4)E:0.2)F:0.4, (K:0.2, L:0.4)G:0.2);$

Nombre de feuilles : 8 → positions y des feuilles ●

Hauteur totale : 1.0

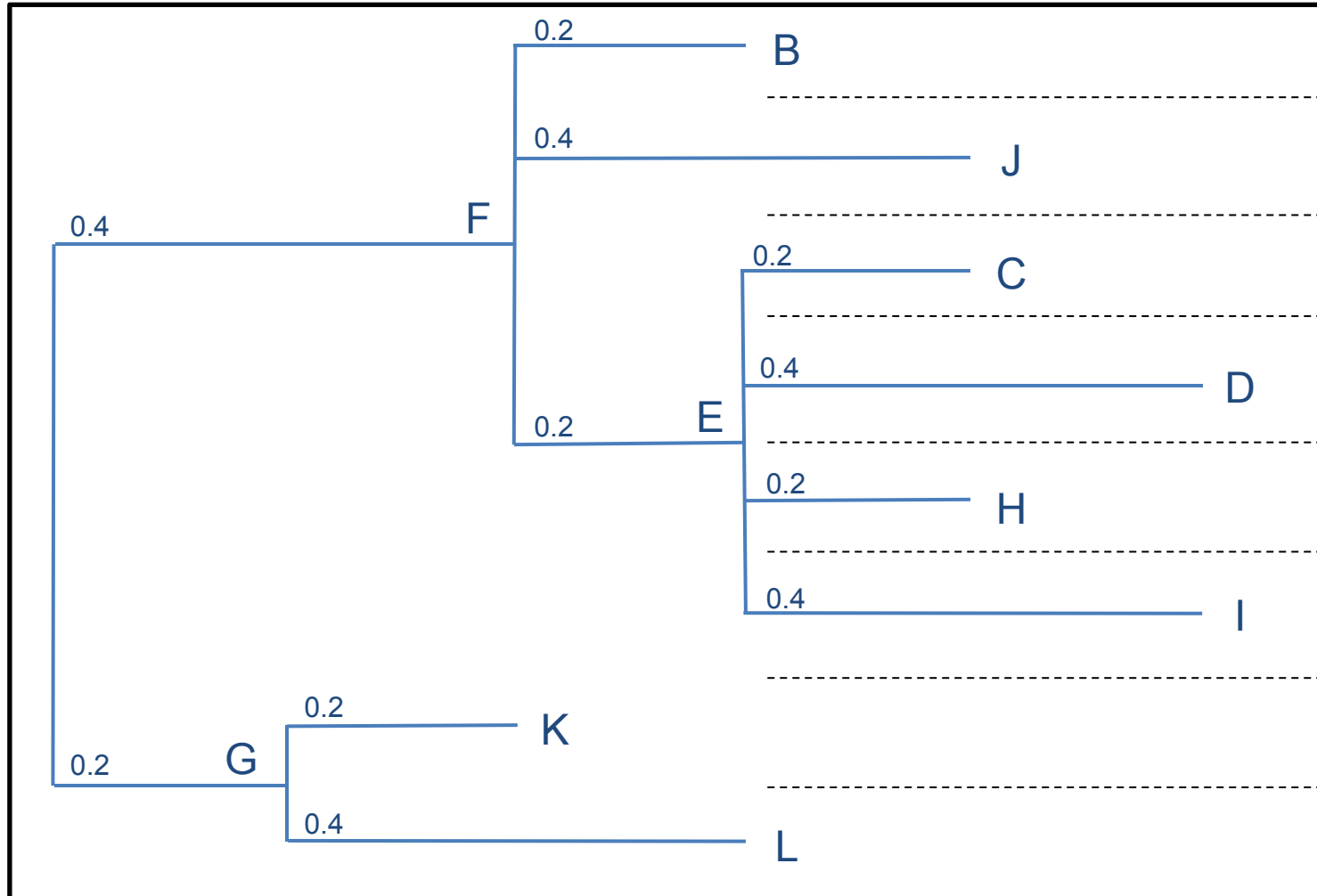

Dessin d'arbre : illustration

$((B:0.2, J:0.4, (C:0.2, D:0.4, H:0.2, I:0.4)E:0.2)F:0.4, (K:0.2, L:0.4)G:0.2)$;

Nombre de feuilles : 8 \rightarrow positions y des feuilles

Hauteur totale : 1.0 \rightarrow positions x des noeuds internes et feuilles

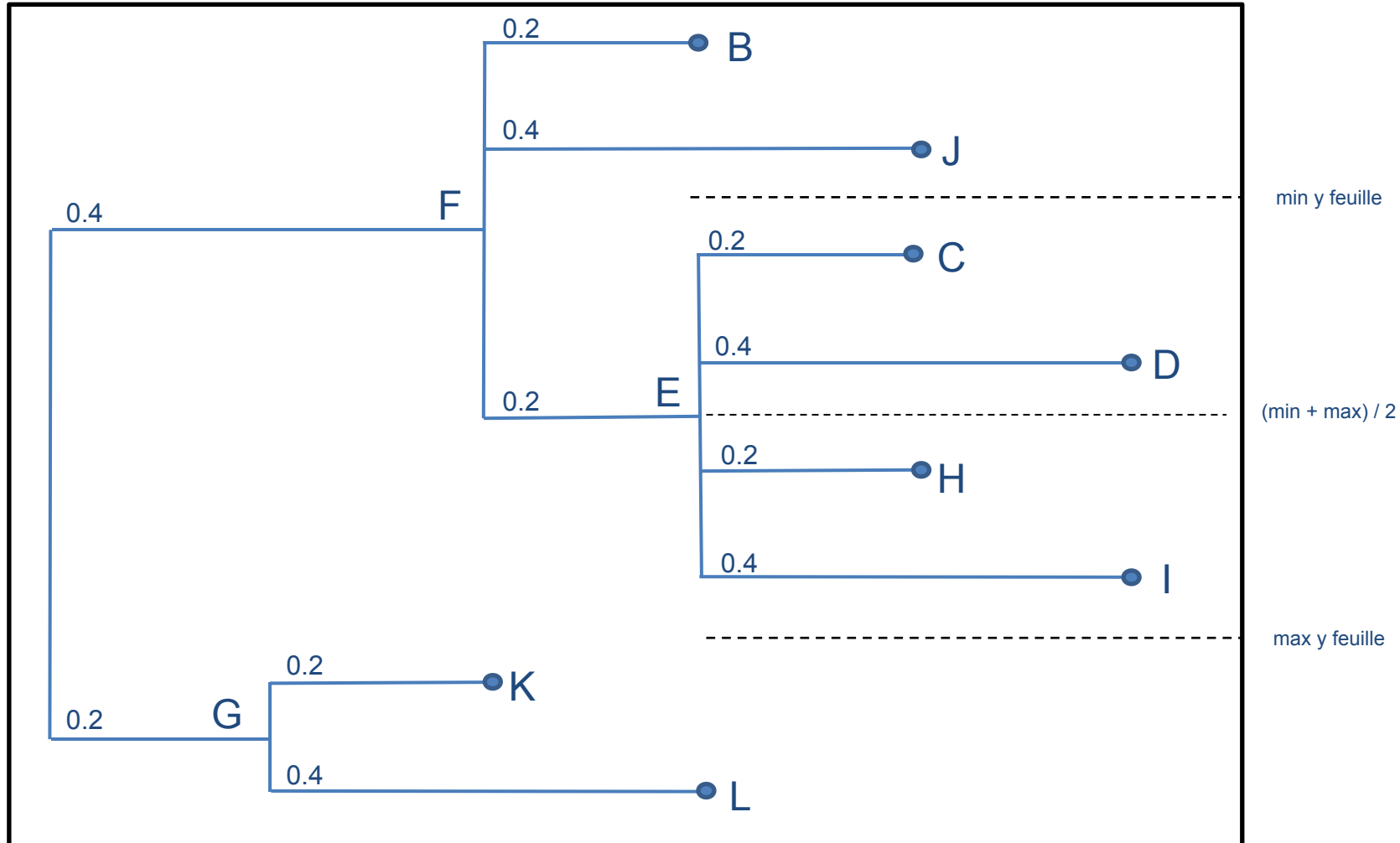

Dessin d'arbre : illustration

$((B:0.2, J:0.4, (C:0.2, D:0.4, H:0.2, I:0.4)E:0.2)F:0.4, (K:0.2, L:0.4)G:0.2)$;

Nombre de feuilles : 8 \rightarrow positions y des feuilles

Hauteur totale : 1.0 \rightarrow positions x des noeuds internes et feuilles

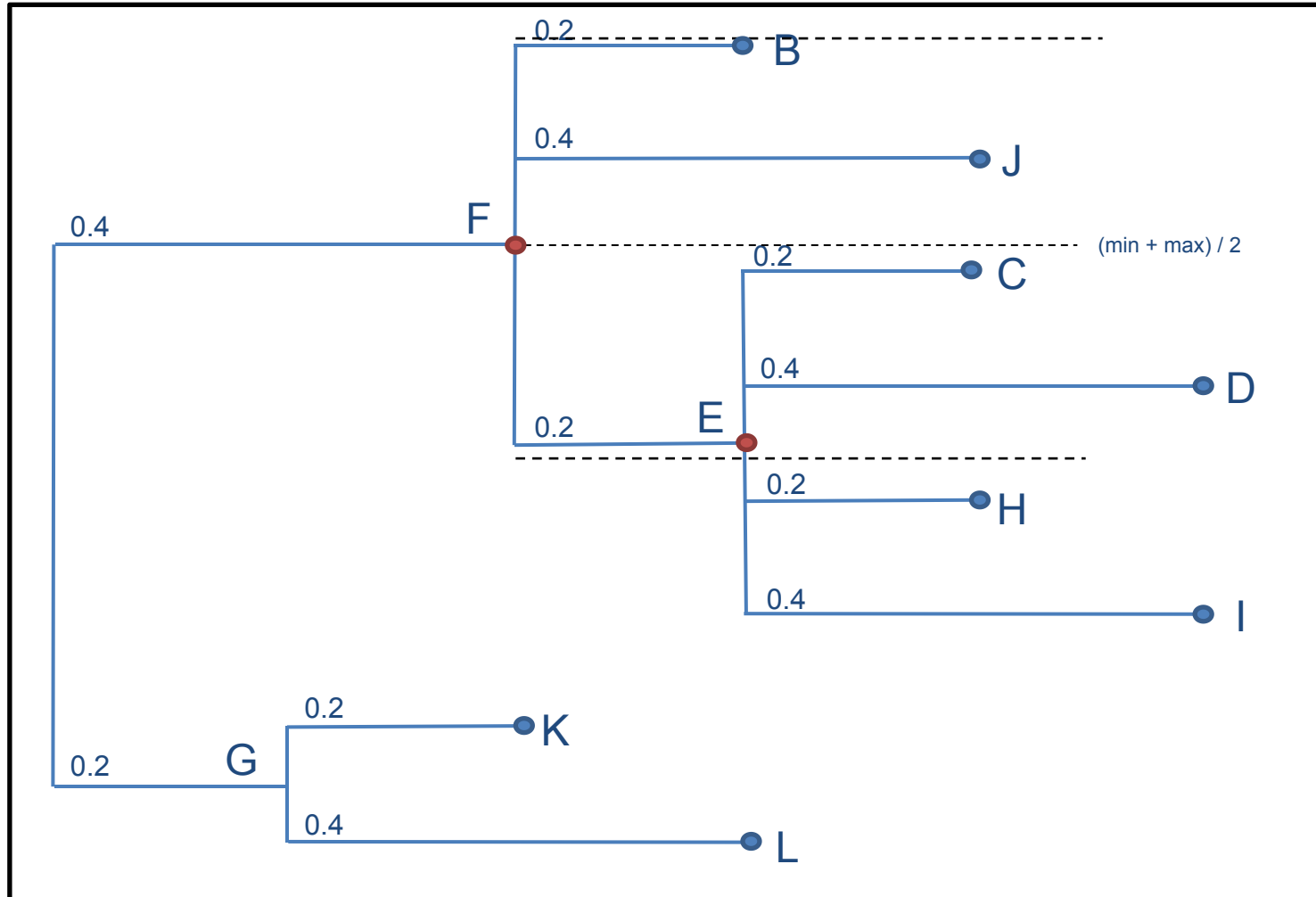

Dessin d'arbre : illustration

$((B:0.2, J:0.4, (C:0.2, D:0.4, H:0.2, I:0.4)E:0.2)F:0.4, (K:0.2, L:0.4)G:0.2)$;

Nombre de feuilles : 8 \rightarrow positions y des feuilles

Hauteur totale : 1.0 \rightarrow positions x des noeuds internes et feuilles ●

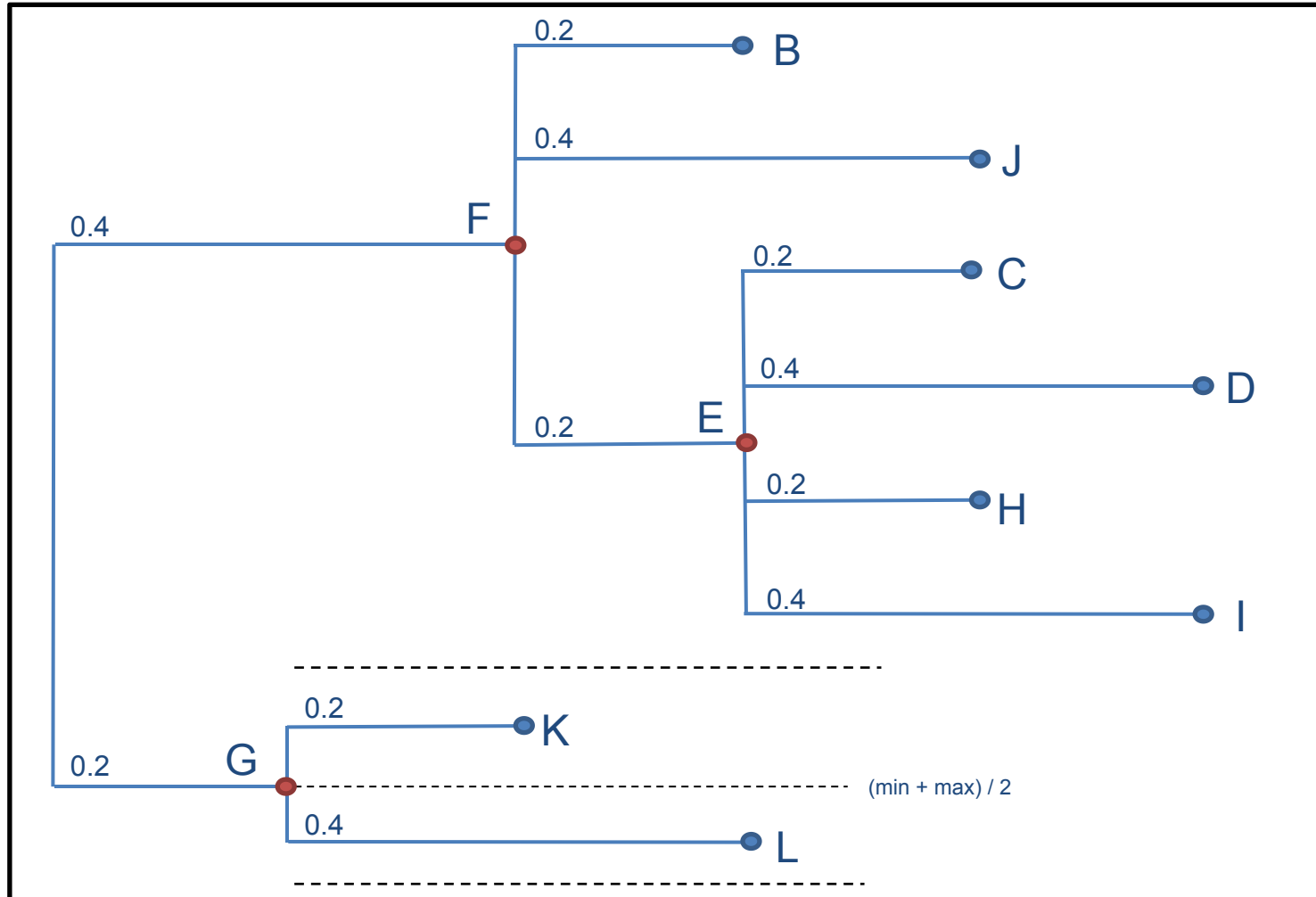

- S'inspire de la physique des particules (et des méthodes précédentes) :
« *At a distance of about 1fm the strong nuclear force is attractive and about 10 times the electric force between two protons. The force decreases rapidly with increasing distance, becoming completely negligible at about 15 times this separation. When two nucleons are within about 0.4fm of each other, the strong nuclear forces become repulsive. Thus nuclei do not collapse.* »

mais il n'est pas nécessaire d'être réaliste, juste esthétique.

- Principes
 - les sommets connectés par une arête devraient être dessinés proches les uns des autres
 - les sommets ne devraient pas être dessinés trop proches les uns des autres

Aglorithme

```

for i in 1..nbIterations
  # calculate repulsive forces
  foreach v in V
    v.disp = 0
    for u in V \ {v}
      delta = v.pos - u.pos
      v.disp = v.disp + Fr(delta) * sign(delta)
  # calculate attractive forces
  foreach e in E
    delta = e.v.pos - e.u.pos
    e.v.disp = e.v.disp - Fa(delta) * sign(delta)
    e.u.disp = e.u.disp + Fa(delta) * sign(delta)
  # limits (temperature and frame) & displacements
  foreach v in V
    v.pos += sign(v.disp) * min(dispMax, v.disp)
    v.pos.x = min(xMax, max(xMin, v.pos.x))
    v.pos.y = min(yMax, max(yMin, v.pos.y))
  # decrease temperature (maximum displacement)
  dispMax = cool(dispMax)

```

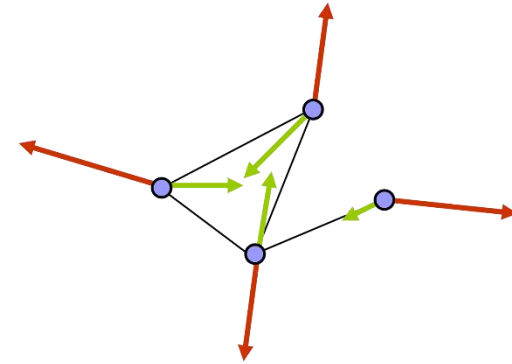

Forces

- k la distance optimale entre 2 sommets

$$k = C \sqrt{\frac{\text{area}}{|V|}}$$

- Forces d'attraction et de répulsion

$$F_a(\text{distance}) = \text{distance}^2 / k$$

$$F_r(\text{distance}) = -k^2 / \text{distance}$$

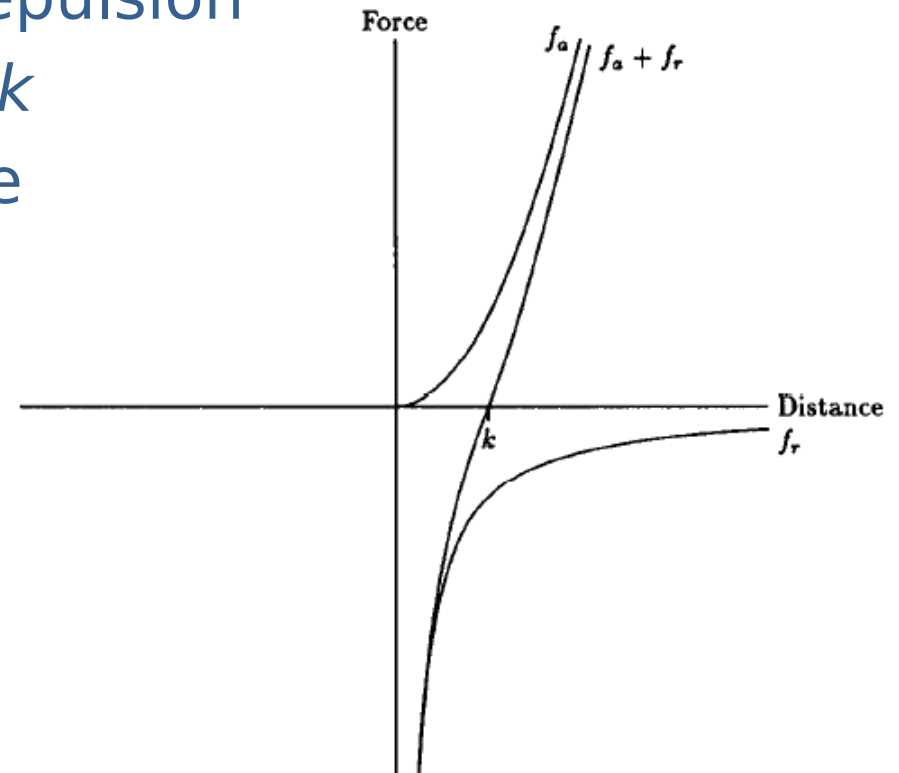

Figure 2. Forces versus distance

source : Fruchterman and Reingold 1991

Amélioration de la complexité

- A chaque itération, l'algorithme calcule les interactions entre chaque paire de sommets
- Principe :
 - placer les sommets sur une grille
 - calculer les interactions entre sommets proches (distance $< 2k$)

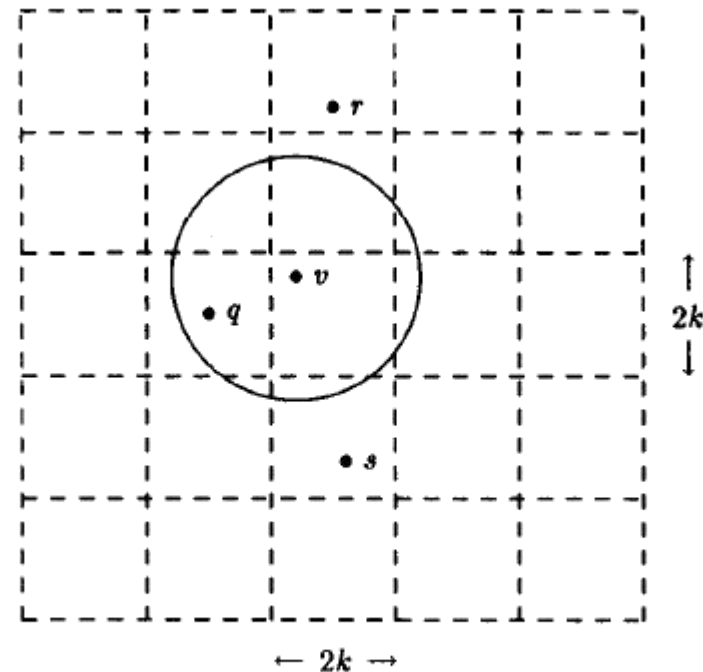

Figure 7. Calculating repulsive forces using the grid-square algorithm

Température du système et refroidissement

- A chaque itération, chaque sommet ne peut se déplacer que d'une distance maximale
- Cette distance maximale décroît au fur et à mesure des itérations
- Idée :
 - On autorise de grands déplacements en début de procédure lorsqu'on a placé les sommets au hasard
 - A mesure des itérations, le placement des sommets devrait converger, et donc on autorise des déplacements moins grands
- Remarques :
 - Il est possible de partir d'une configuration non aléatoire afin de minimiser le nombre d'itérations
 - Possibilité d'interagir avec le rendu

- Principal atout : sa rapidité
- Principe :
 - Dessiner le graphe « facilement » dans un espace ayant un grand nombre de dimensions (typiquement 50)
 - Projeter ce dessin dans un espace à 2 ou 3 dimensions
 - Astuce : faire une ACP pour déterminer de quel point de vue se placer pour faire la projection

- Distance entre chaque paire de sommets
 - avec BFS, Dijkstra ou Floyd-Warshall par exemple
- Choix de m pivots parmi les sommets
 - ces pivots devraient être distribués uniformément
 - à chaque pivot est associé un axe
 - les coordonnées de chaque sommet sur un axe correspondent à la plus courte distance entre le sommet et le pivot
- Le premier pivot est pris au hasard
- Les suivants sont choisis de manière à maximiser leur distance à l'ensemble des pivots déjà sélectionnés

- Après l'étape précédente, on dispose des coordonnées des sommets dans un espace à m dimensions
 - en ligne : les n individus (sommets)
 - en colonne : les coordonnées (variables) pour les m axes (pivots)
- A partir d'une analyse en composantes principales, les vecteurs propres et leur valeur propre associée fournissent la transformation à appliquer pour obtenir les coordonnées des sommets dans un espace à 2 ou 3 dimensions.

HDE : exemple

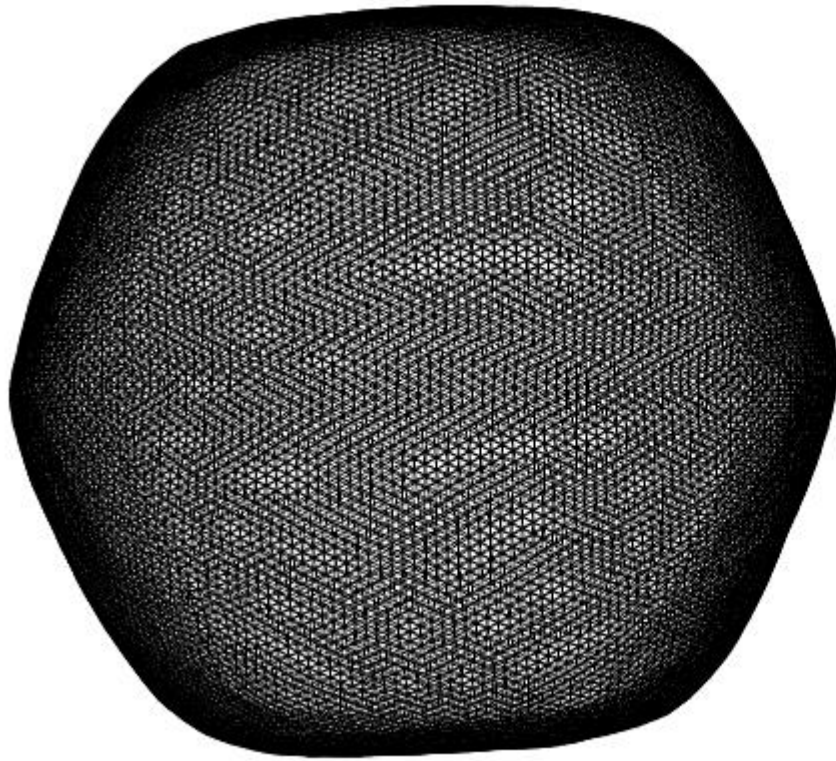

(a)

2 premières composantes principales (CP)



(b)

3^{ème} et 4^{ème} CP

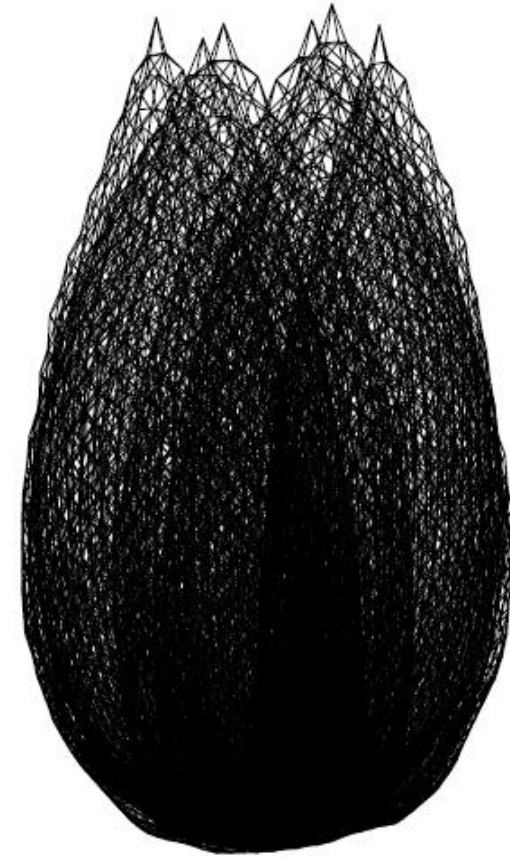

(c)

4^{ème} et 5^{ème} CP

- Le plus court chemin n'est pas forcément le plus pertinent

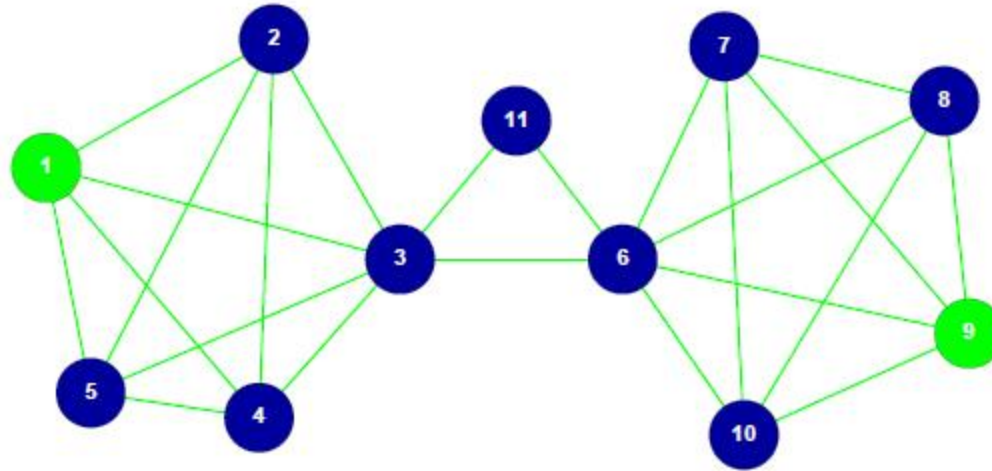

source : Dupont *et al.* 2006

BIOINFORMATICS ORIGINAL PAPER

Vol. 26 no. 9 2010, pages 1211–1218
doi:10.1093/bioinformatics/btq105

Systems biology

Advance Access publication March 12, 2010

Pathway discovery in metabolic networks by subgraph extraction

Karoline Faust^{1,*}, Pierre Dupont², Jérôme Callut² and Jacques van Helden¹

¹Laboratoire de Bioinformatique des Génomes et des Réseaux (BiGRé), Université Libre de Bruxelles, Campus Plaine—CP263, Boulevard du Triomphe, 1050 Bruxelles and ²UCL Machine Learning Group, Computing Science and Engineering Department, Université catholique de Louvain, B-1348 Louvain-la-Neuve, Belgium

Associate Editor: Jonathan wren

- Le plus court chemin n'est pas forcément le plus pertinent

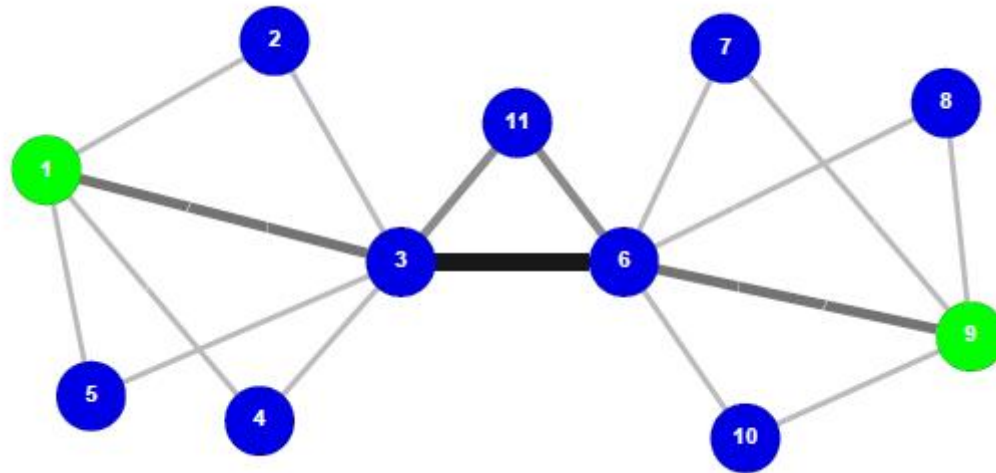

source : Dupont *et al.* 2006

BIOINFORMATICS ORIGINAL PAPER

Vol. 26 no. 9 2010, pages 1211–1218
doi:10.1093/bioinformatics/btq105

Systems biology

Advance Access publication March 12, 2010

Pathway discovery in metabolic networks by subgraph extraction

Karoline Faust^{1,*}, Pierre Dupont², Jérôme Callut² and Jacques van Helden¹

¹Laboratoire de Bioinformatique des Génomes et des Réseaux (BiGRé), Université Libre de Bruxelles, Campus Plaine—CP263, Boulevard du Triomphe, 1050 Bruxelles and ²UCL Machine Learning Group, Computing Science and Engineering Department, Université catholique de Louvain, B-1348 Louvain-la-Neuve, Belgium

Associate Editor: Jonathan wren

Marche aléatoire

- Principe, rang d'un nœud = proportion de temps passé sur un nœud pour une marche aléatoire infinie
 - dépend du nombre d'arcs incidents
 - du rang des prédécesseurs
- Processus Markovien

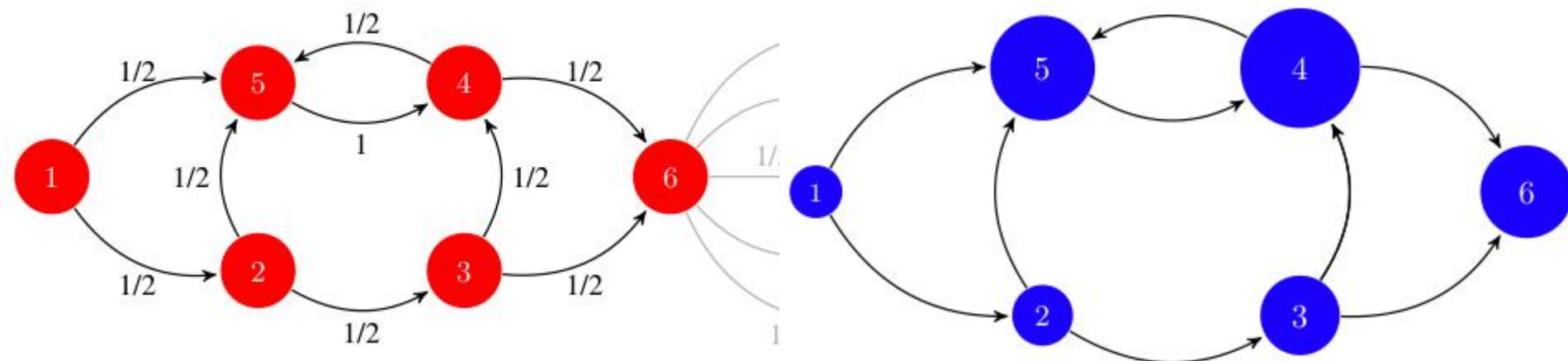

-
- Objectif : clusering rapide et précis des séquences protéiques en familles
 - Algorithme de Markov Cluster (MCL) pour le partitionnement de graphes pour l'attribution des séquences à des familles basée sur les informations de similarité de séquence
 - avantages
 - devrait permettre l'analyse de gros ensembles de données
 - ne devrait pas souffrir des limitations des autres méthodes
 - protéines multi-domaines
 - domaines partagés
 - séquences incomplètes

Algorithme TRIBE-MCL : Apperçu

- Input : Fichier multifasta contenant les séquences
- Filtrage avec CAST (détection de biais compositionnels des séquences)
- BLAST all against all → matrice de similarité
- matrice de similarité → matrice d'adjacence : graphe orienté
 - Sommets : séquences
 - Arcs : liens d'homologie,
valuation des arcs : distance évolutive ($-\log_{10} \text{Evalue}$)
- matrice rendue symétrique (moyenne des valuations $a \rightarrow b$ et $b \rightarrow a$) : graphe non orienté
- matrice de d'adjacence → probabilités de transitions
- MCL : cycles d'inflations et d'expansions jusqu'à la stabilisation de la matrice
 - paramètre : IF (facteur d'inflation) ; contrôle le nombre de clusters obtenus
- les composantes connexes (clusters) du graphe correspondant à la matrice finale correspondent aux familles de séquences

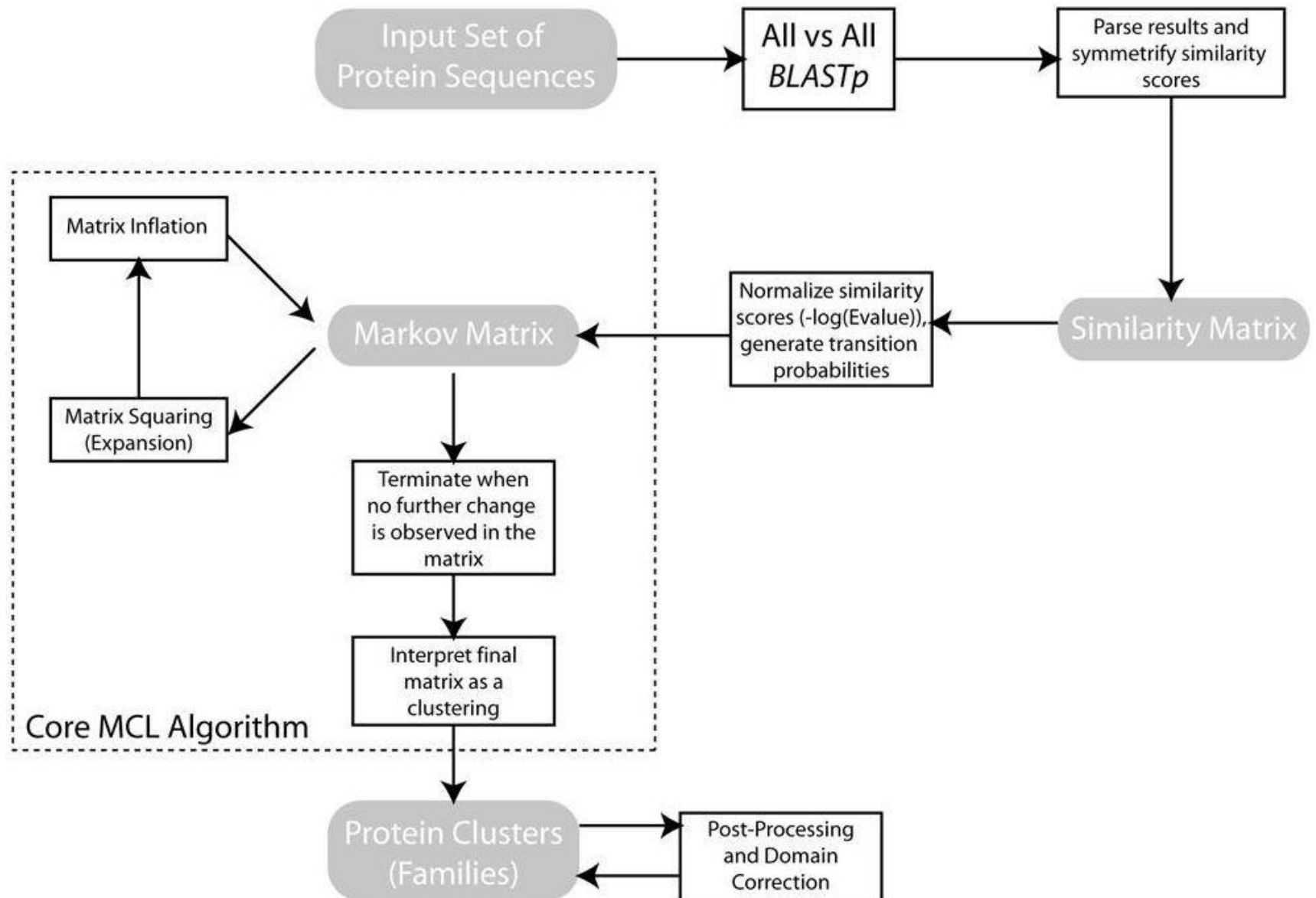

MCL. Stochastic matrix

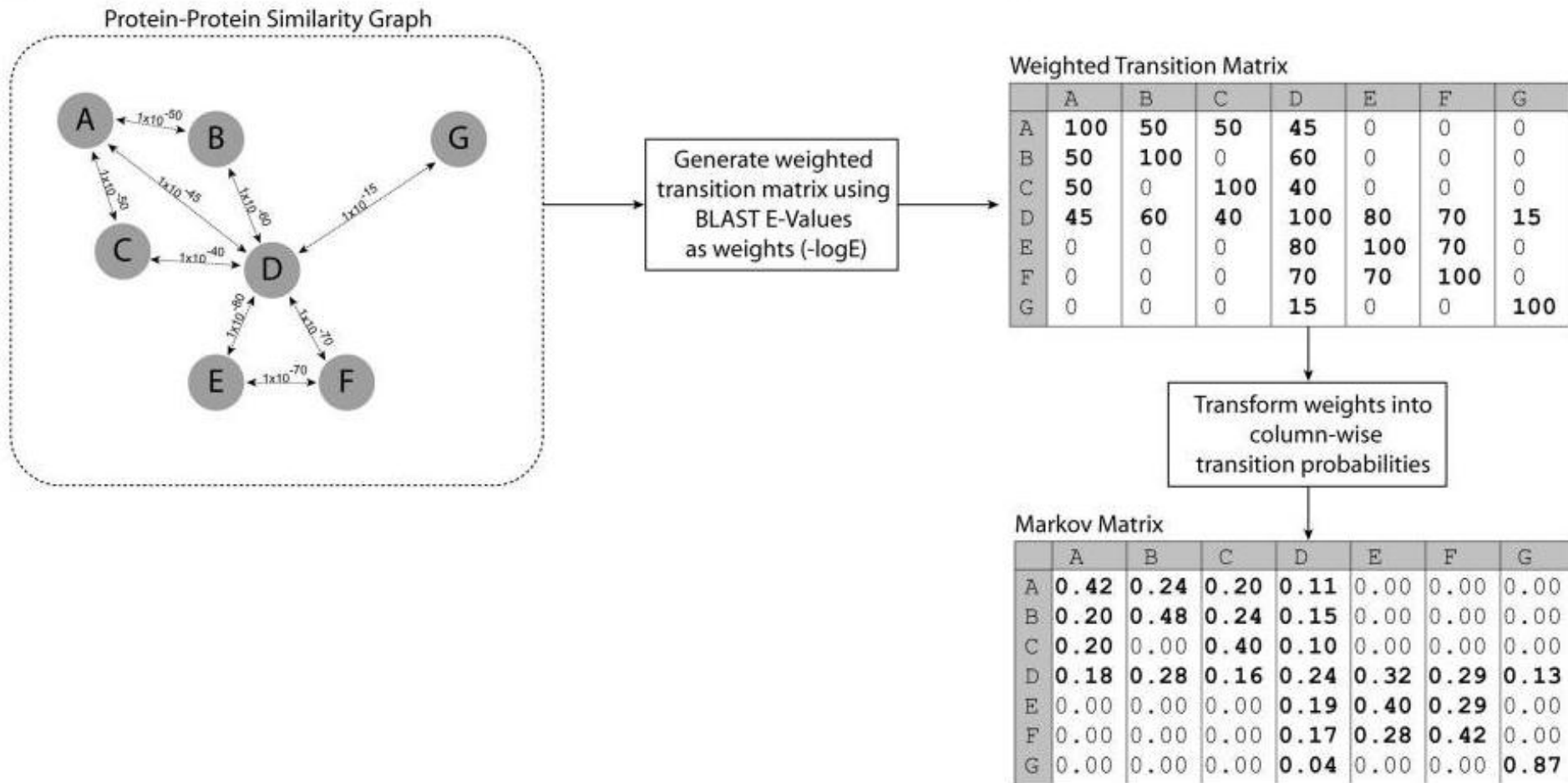

Algorithme MCL : Operateurs

- Expansion
 - correspond à des marches aléatoires de grandes longueurs
 - matrice de transition élevée à une certaine puissance (produit matriciel)
 - principe : les chemins de grandes longueurs sont plus fréquents au sein de clusters qu'entre des clusters différents
 - les probabilités de transitions entre sommets d'un même cluster devraient être élevées
 - l'inflation aura pour effet de favoriser ces transitions au sein d'un cluster et de diminuer les probabilités de transitions entre clusters
- Inflation
 - puissance d'Hadamard d'une matrice (chaque cellule est élevée à une certaine puissance)
 - mise à l'échelle afin d'avoir une matrice de transitions

Γ_r -> Operateur d'inflation

M -> Matrice stochastique

r -> nombre réel

M_{ij} -> probabilité de transition de j à i

- Pour des valeurs de $r > 1$, l'inflation favorise les arcs sortants les plus probables d'un sommet

$$(\Gamma_r M)_{pq} = (M_{pq})^r / \sum_{i=1}^k (M_{iq})^r$$

Algorithme MCL : Operateurs

- Expansion
 - correspond à des marches aléatoires de grandes longueurs
 - matrice de transition élevée à une certaine puissance (produit matriciel)
 - principe : les chemins de grandes longueurs sont plus fréquents au sein de clusters qu'entre des clusters différents
 - les probabilités de transitions entre sommets d'un même cluster devraient être élevées
 - l'inflation aura pour effet de favoriser ces transitions au sein d'un cluster et de diminuer les probabilités de transitions entre clusters
- Inflation
 - puissance d'Hadamard d'une matrice (chaque cellule est élevée à une certaine puissance)
 - mise à l'échelle afin d'avoir une matrice de transitions

Γ_r -> Operateur d'inflation

M -> Matrice stochastique

r -> nombre réel

M_{ij} -> probabilité de transition de j à i

- Pour des valeurs de $r > 1$, l'inflation favorise les arcs sortants les plus probables d'un sommet

$$(\Gamma_r M)_{pq} = (M_{pq})^r / \sum_{i=1}^k (M_{iq})^r$$

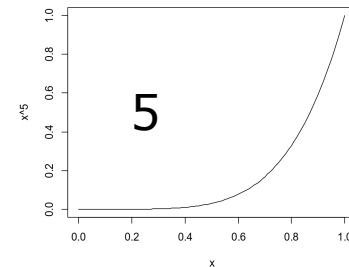
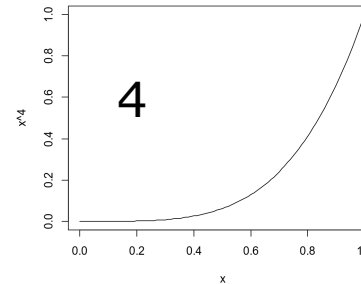
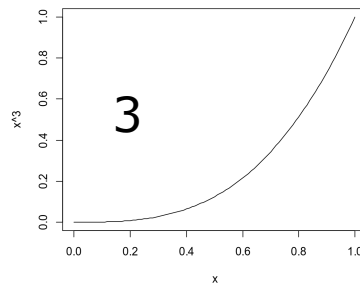
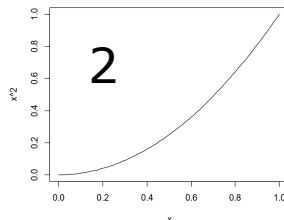
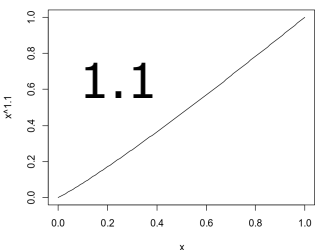

- InterPro

80 000 proteins from SwissProt

8 332 families (5 min on Sun Ultra 10 workstation)

filter ≥ 4 members having IPR annotation

1 821 families

1583 with unique architecture

proportion of proteins having the most frequent architecture of the family:

14 188/14 409 (precision: 98%)

- SCOP

Inflate Factor	1.1	2	3	4	5
#families/clusters	1 167	1 395	1 606	1 672	1 761
precision	79%				87%